

Informe general de Labores Año 2009

Informe Técnico

2009

ÁREA TÉCNICA

AREA	CLAVE	ACTIVIDAD	UNIDAD	ENE	FEB	MAR	ABR	MAY	JUN	JUL	AGO	SEP	OCT	NOV	DIC	TOTAL	OBSERVACIONES/OTRAS ACTIVIDADES
SUBDIRECCIÓN TÉCNICA	ST1	Oficios recibidos en la Dirección General de dependencias de gobierno y usuarios y turnados a la Subdirección Técnica para su seguimiento y atención	DOCUMENTOS	89	48	89	46	58	71	58	73	76	69	62	64	803	En el año 2008 se recibieron un total de 530 documentos/oficios.
	ST2	Presupuestos elaborados y pagados, para rehabilitación o instalación de descargas domiciliarias de DRENAJE SANITARIO	PRESUPUESTOS	10	18	21	22	17	13	19	17	23	24	20	15	219	En el año 2008 se realizaron 221 presupuestos.
	ST3	Presupuestos elaborados y pagados, para rehabilitación o instalación de tomas domiciliarias de AGUA POTABLE	PRESUPUESTOS	20	17	25	23	16	30	25	13	24	22	24	18	257	En el año 2008 se realizaron 225 presupuestos.
	ST4	Elaboración de requisiciones para compra de insumos (Subdirección Técnica)	REQUISICIONES	97	118	121	120	111	104	93	114	97	96	94	80	1,245	En el año 2008 se realizaron 1429 requisiciones de compra.
	ST5	Expedición de formatos de salidas de material, para ejecución de los trabajos diversos de la Subdirección Técnica: (Obras y Proyectos)	FORMATOS	132	156	179	193	175	179	175	189	208	266	174	162	2,188	En el año 2008 se expidieron 2410 solicitudes.
	ST6	Expedición de formatos de salidas de material, para ejecución de los trabajos diversos de la Subdirección Técnica: (Mantenimiento del sistema)	FORMATOS	140	166	202	205	169	191	165	182	202	212	190	167	2,191	En el año 2008 se expidieron 2189 solicitudes.
	ST7	Reportes telefonicos y personales recibidos en la Subdirección Técnica de problemas para su atención *	REPORTES	1019	1006	1096	1475	1059	1337	1310	1070	955	967	824	690	12,808	En el año 2008 se recibieron un total de 15641 reportes. Bajo un 18 %

DEPARTAMENTO	* REPORTES RECIBIDOS (VIA TELEFONICA Y PERSONAL)													TOTAL
	E	F	M	A	M	J	J	A	S	O	N	D		
OPERACIÓN DEL SISTEMA	232	269	532	646	235	393	188	182	84	81	81	105	3028	
OBRAS Y PROYECTOS	168	186	177	183	248	283	310	289	232	217	203	97	2593	
MANTENIMIENTO DEL SISTEMA	619	551	387	646	576	661	812	599	639	669	540	488	7187	
TOTAL	1019	1006	1096	1475	1059	1337	1310	1070	955	967	824	690	12808	

AREA TECNICA																	
DEPARTAMENTO DE OPERACIÓN DEL SISTEMA																	
AREA	CLAVE	ACTIVIDAD	UNIDAD	ENE	FEB	MAR	ABR	MAY	JUN	JUL	AGO	SEP	OCT	NOV	DIC	TOTAL	
SISTEMA BOMBEO	SB1	Suministro de AGUA POTABLE a la poblacion	M3	773,729	698,852	773,729	748,770	773,729	748,770	773,729	773,729	748,770	773,729	748,770	773,729	9,110,035	
	SB2	Revisión y solución de deficiencias en el suministro de AGUA POTABLE a la población	REPORTES	120	95	145	292	137	267	85	135	115	160	140	165	1,856	
	SB3	Operación de valvulas para mejorar el servicio y suministro de AGUA POTABLE a la población	LOTE	93	84	93	90	93	91	90	17	22	16	18	12	719	
	SB4	Sondeo de redes de AGUA POTABLE principales y secundarias por taponeamiento	ML	115	75	10	250	60	120	30	30	0	2	0	0	692	
	SB5	Rehabilitación de tomas domiciliarias de AGUA POTABLE por taponeamiento	ML	0	0	0	1	7	2	0	0	0	1	0	0	11	
	SB6	Reparación de fugas de AGUA POTABLE en redes principales, secundarias y tomas domiciliarias	FUGAS	0	1	2	2	0	1	0	3	1	1	1	0	12	
	SB7	Instalación de valvulas de seccionamiento, para mejorar el suministro de AGUA POTABLE	VALVULAS	2	1	0	2	3	1	0	0	0	1	1	0	11	
	SB8	Suministro de agua en CAMION PIPA por problemas de abastecimiento y apoyo a Comunidades	M3	980	850	1040	960	940	920	948	924	936	850	324	216	9,888	
	SB9	Instalación de entronques para ampliación de red de agua potable o mejoramiento del servicio	ENTRONQUES	2	0	3	1	3	4	0	1	3	0	1	0	18	
	SB10	Instalación de tubería para ampliación de red	ML	0	0	0	24	84	0	0	0	0	0	1	0	109	
SISTEMA GRAVEDAD	ZONA (CENTRO)	SG1	Suministro de AGUA POTABLE a la población	M3	2,518,797	2,275,042	2,518,797	2,437,545	2,518,797	2,437,545	2,518,797	2,518,797	2,437,545	2,518,797	2,437,545	2,518,797	29,656,798
		SG2	Revisión y solución de deficiencias en el suministro de AGUA POTABLE a la población	REPORTES	36	48	54	47	36	30	30	40	55	15	30	31	452
		SG3	Operación de valvulas para mejorar el servicio y suministro de AGUA POTABLE a la población	LOTE	16	27	28	32	17	21	12	18	22	35	20	29	277
		SG4	Sondeo de redes de AGUA POTABLE principales y secundarias por taponeamiento	ML	45	40	60	18	80	60	0	50	0	10	8	0	371
		SG5	Rehabilitación de tomas domiciliarias de AGUA POTABLE por taponeamiento	TOMAS	0	11	5	15	10	4	9	1	1	3	1	2	62
		SG6	Reparación de fugas de AGUA POTABLE en redes principales, secundarias y tomas domiciliarias	FUGAS	0	0	1	1	0	2	0	0	1	0	1	0	6
		SG7	Instalación de valvulas de seccionamiento, para mejorar el suministro de AGUA POTABLE	VALVULAS	0	0	0	1	0	0	0	0	0	0	0	0	1
		SG8	Instalación de entronques para ampliación de red de agua potable o mejoramiento del servicio	ENTRONQUES	0	0	2	1	2	0	1	0	0	0	0	0	6
		SG9	Instalación de tubería para ampliación de red	ML	0	0	0	24	18	0	0	0	0	0	0	0	42
	ZONA (ORIENTE)	SGO1	Revisión y solución de deficiencias en el suministro de AGUA POTABLE a la población	REPORTES	2	12	0	24	9	1	1	7	8	7	15	12	98
		SGO2	Operación de valvulas para mejorar el servicio y suministro de AGUA POTABLE a la población	LOTE	1	11	2	9	23	18	2	12	7	10	14	7	116
		SGO3	Sondeo de redes de AGUA POTABLE principales y secundarias por taponeamiento	ML	35	15	30	2	15	40	0	0	0	17	0	0	154
		SGO4	Rehabilitación de tomas domiciliarias de AGUA POTABLE por taponeamiento	ML	0	0	0	2	0	1	0	0	0	0	0	0	3
		SGO5	Reparación de fugas de AGUA POTABLE en redes principales, secundarias y tomas domiciliarias	FUGAS	0	1	0	2	1	2	1	4	3	1	0	0	15
		SGO6	Instalación de valvulas de seccionamiento, para mejorar el suministro de AGUA POTABLE	VALVULAS	0	0	0	0	3	0	0	0	0	0	1	0	4
		SISTEMA DE CLORACION	SC1	Aplicación de hipoclorito de sodio al 13% de concentración (NOM-230-SSA1-2002)	LITROS	6033	5987	6013	6380	6220	5744	7944	6417	5530	6,342	7676	8484
SC2	Aplicación de hipoclorito de calcio (NOM-230-SSA1-2002)		KG.	28.8	79.4	83.6	87.4	167.2	95	0	83.6	181.4	78	127	89	1,101	
SC3	Monitoreo de cloro libre residual		PRUEBAS	31	22	25	5	24	20	15	31	30	22	4	31	260	
SC4	Atención a reportes por deficiencia en la calidad del agua		REPORTES	2	2	1	0	0	0	3	4	6	2	2	1	23	

ÁREA TÉCNICA

OBSERVACIONES/OTRAS ACTIVIDADES

Suministro de Agua Potable

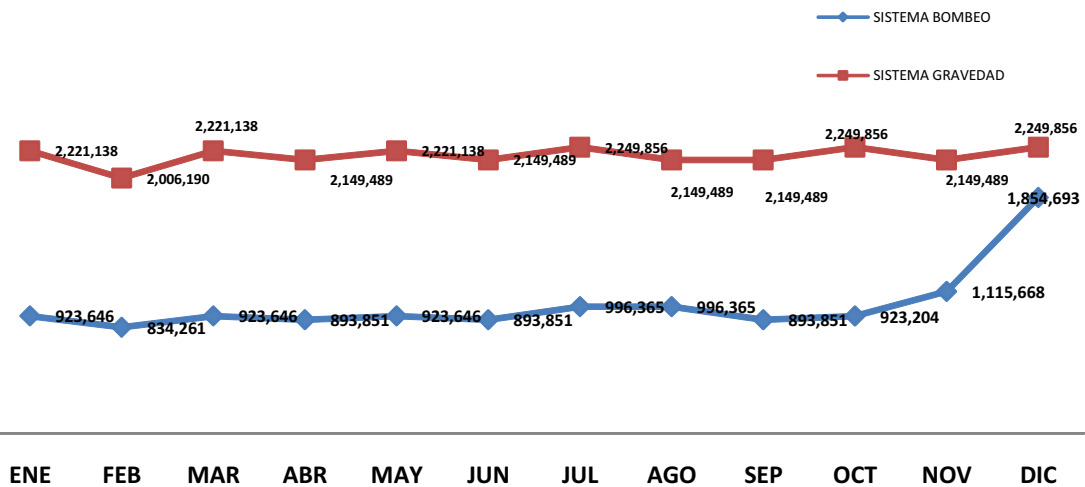

Deficiencia en el suministro del servicio

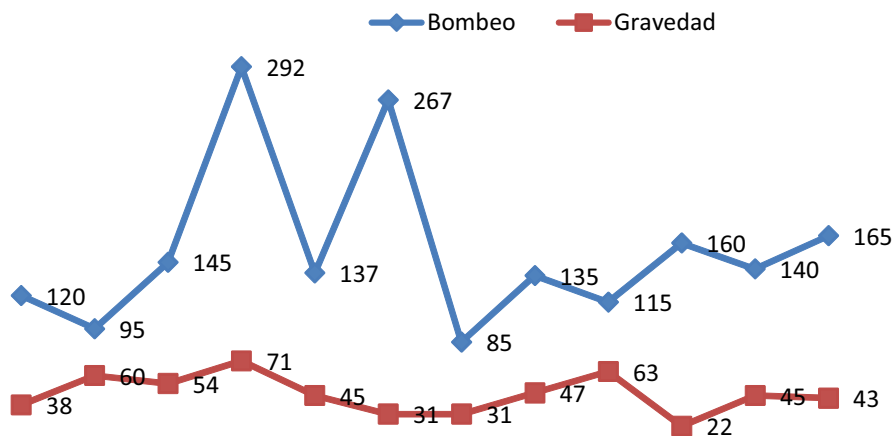

ÁREA TÉCNICA

DEPARTAMENTO DE MANTENIMIENTO DEL SISTEMA

AREA	CLAVE	ACTIVIDAD	UNIDAD	ENE	FEB	MAR	ABR	MAY	JUN	JUL	AGO	SEP	OCT	NOV	DIC	TOTAL
REDES DE AGUA POTABLE	RA1	Reparación de fugas de AGUA POTABLE en redes, secundarias y tomas domiciliarias (1/2" a 4" Ø)	FUGAS	199	182	165	222	222	234	272	270	228	266	213	164	2,637
	RA2	Reparación de fugas de AGUA POTABLE en redes principales (6" a 24" Ø)	FUGAS	1	3	4	3	5	3	6	7	6	1	0	1	40
	RA3	Rehabilitación de tomas domiciliarias de AGUA POTABLE por taponamiento	TOMAS	64	43	49	64	55	52	124	53	43	47	55	77	726
	RA4	Reinstalación de tomas domiciliarias de AGUA POTABLE, por fuga en arroyo vehicular	TOMAS	45	9	22	44	13	13	20	9	25	6	10	11	227
	RA5	Suministro e instalación de tubería principal y secundaria de AGUA POTABLE (Rehabilitación o ampliación de red)	ML	444	349	360	820	120	1032	520	16	65	330	980	380	5,416
	RA6	Sondeo de redes de AGUA POTABLE principales y secundarias por taponamiento	ML	0	200	0	291	175	100	0	10	110	0	150	50	1,086
REDES DE DRENAJE SANITARIO	RD1	Sondeo de redes de DRENAJE SANITARIO principal por taponamiento	ML	1070	1255	985	760	955	865	1510	950	1270	1203	1032	420	12,275
	RD2	Sondeo de descargas domiciliarias de DRENAJE SANITARIO principal por taponamiento	ML	460	417	520	360	490	615	427	343	335	496	350	362	5,175
	RD3	Limpieza y desazolve de registros de DRENAJE SANITARIO	REGISTROS	16	24	11	8	13	57	19	23	9	23	7	2	212
	RD4	Limpieza y desazolve de alcantarillas de DRENAJE PLUVIAL	REGISTROS	4	3	3	2	4	18	15	21	14	11	4	1	100
S. ELECTRO-MECANICO	SE1	Mantenimiento electromecánico correctivo a equipo de bombeo de AGUA POTABLE	EQUIPOS	5	4	4	5	3	4	5	3	4	5	3	6	51
	SE2	Mantenimiento electromecánico correctivo a equipo de bombeo de AGUA RESIDUAL	EQUIPOS	4	9	5	15	13	9	7	9	13	11	6	4	105
INSTALACIONES CIVILES	IC1	Limpieza general en manantiales y Plantas de Tratamiento de AGUA RESIDUAL	JORNADA	8	12	6	8	7	8	4	2	7	8	7	2	79
	IC2	Rayado y demolición de ranuras para instalación de tomas domiciliarias de AGUA POTABLE	RANURAS	10	18	21	22	17	30	25	13	24	23	24	18	245
	IC3	Rayado y demolición de pavimento para instalación de descargas domiciliarias de DRENAJE SANITARIO	DESCARGAS	20	17	25	23	16	13	19	17	23	22	20	15	230
	IC4	Suministro de AGUA POTABLE a la Col. Arroyo Colorado	M3	1,550	1,400	1,500	1,500	1,550	1,500	1,550	1,550	1,513	1,702	1,550	1,400	18,264
	IC5	Instalación de tomas domiciliarias de AGUA POTABLE (Col. Arroyo Colorado)	TOMAS									0	0			0
	IC5	Reparación de fugas de AGUA POTABLE en redes principales, secundarias y tomas domiciliarias (Col. Arroyo Colorado)	FUGAS	4	6	5	8	7	6	6	4	6	7	6	4	69
E. TRANSPORTE	MT1	Mantenimiento mecánico correctivo diverso a Camionetas (3 Toneladas)	LOTE	3	5	4	2	1	3	4	5	3	4	3	4	41
	MT2	Mantenimiento mecánico correctivo diverso a Camionetas (Pick Up)	LOTE	15	12	18	9	15	14	13	13	18	16	14	11	168
	MT3	Mantenimiento mecánico correctivo diverso a vehículos compactos	LOTE	1	2	2	2	4	2	2	1	2	2	1	1	22

ÁREA TÉCNICA

OBSERVACIONES/OTRAS ACTIVIDADES

Reparación de fugas de AGUA POTABLE en redes, secundarias y tomas domiciliarias (1/2" a 4" Ø)

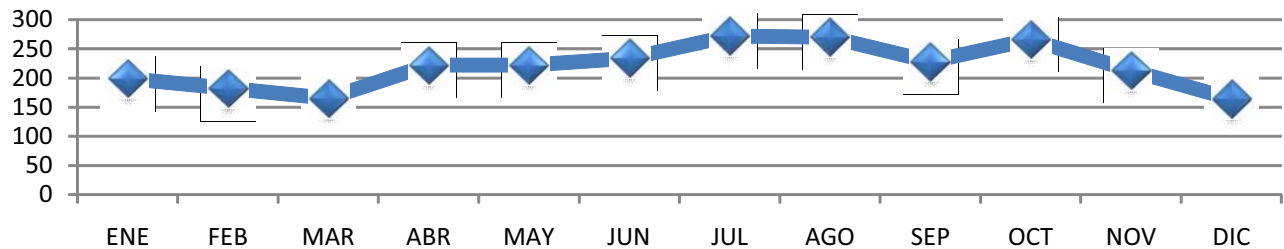

Sondeo de Drenaje Sanitario

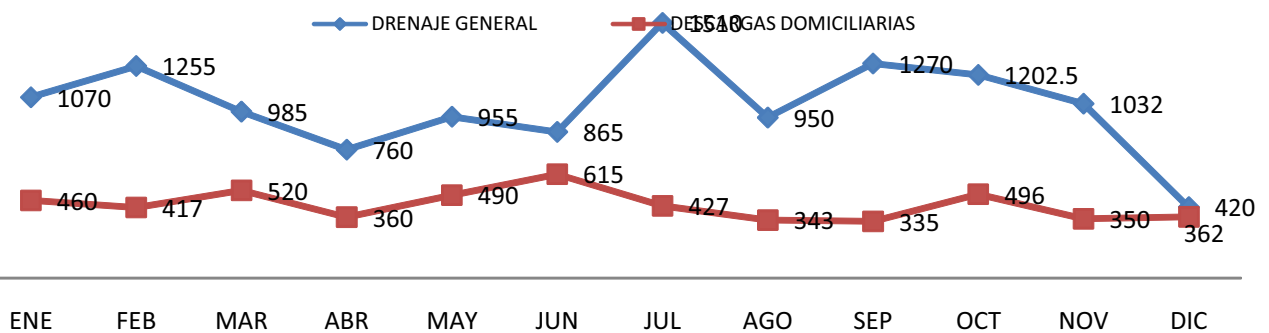

AREA TECNICA

DEPARTAMENTO DE OBRAS Y PROYECTOS																	
AREA	CLAVE	ACTIVIDAD	UNIDAD	ENE	FEB	MAR	ABR	MAY	JUN	JUL	AGO	SEP	OCT	NOV	DIC	TOTAL	OBSERVACIONES/OTRAS ACTIVIDADES
PROYECTOS Y PRESUPUESTOS	PP1	Elaboracion de proyectos para redes de DRENAJE SANITARIO:	PROYECTO	2	5	2	8	13	6	6	3	16	7	6	8	82	50 proyectos en el 2008
	PP2	Elaboracion de proyectos para redes de AGUA POTABLE:	PROYECTO	2	5	1	5	4	3	4	8	2	4	3	4	45	23 proyectos en el 2008
	PP3	Elaboracion de proyectos para instalacion de DRENAJE PLUVIAL:	PROYECTO	1	1	1	3	3	2	2	1	8	3	2	3	30	26 proyectos en el 2008
	PP4	Elaboracion de presupuestos para instalacion de DRENAJE SANITARIO:	PRESUPUESTO	1	6	13	11	16	9	8	3	16	10	8	10	111	89 presupuestos en el 2008 (Incluye actualizaciones)
	PP5	Elaboracion de presupuestos para instalacion de AGUA POTABLE:	PRESUPUESTO	3	5	2	7	4	4	4	8	2	4	4	4	51	45 presupuestos en el 2008 (Incluye actualizaciones)
	PP6	Elaboracion de presupuestos para instalacion de DRENAJE PLUVIAL:	PRESUPUESTO	1	1	1	3	3	2	3	2	8	3	3	1	31	29 presupuestos en el 2008 (Incluye actualizaciones)
OBRA MENOR	OB1	Suministro e instalacion de tuberia general de DRENAJE SANITARIO por ampliacion de red	M.L.	80	70	100	21	10	175	80	97	102	92	104	111	1,042	En el 2008 se instalaron 815 ml. En el 2008 se rehabilitaron 560 ml. por lo que decrecio un 11.7 % aprox.
	OB2	Rehabilitacion de tuberias de DRENAJE SANITARIO por hundimiento en arroyo vehicular:	M.L.	35	22	105	70	40	15	23	63	38	51	17	22	501	
	OB3	Rehabilitacion de descargas domiciliarias de DRENAJE SANITARIO:	DESCARGAS	8	2	20	2	4	20	2	5	3	8	3	6	83	
	OB4	Construccion de registros de DRENAJE SANITARIO (Pozo de visita):	REGISTROS	3	2	3	4	9	14	2	4	8	6	3	1	59	Por 43 construidos en el 2008
	OB5	Construccion de registros de AGUA POTABLE (Caja de valvulas):	REGISTROS	6	6	8	15	10	9	3	2	2	8	6	3	78	Por 94 construidos en el 2008
	OB6	Renivelacion de registros de DRENAJE SANITARIO (Pozos de vista):	REGISTROS	4	8	7	3	9	8	7	5	3	7	4	4	69	
	OB7	Renivelacion de registros de AGUA POTABLE (Caja de valvulas):	REGISTROS	0	1	3	8	0	6	7	4	7	5	5	6	52	
	OB8	Fabricacion de brocales y tapa para registros de DRENAJE SANITARIO:	TAPA	9	13	16	16	10	3	12	12	8	12	11	8	130	
	OB9	Carga y retiro de material producto de excavacion (Escombros):	M3	11	14.5	13.5	155	70	90	55	45	59	64	57	40	674	Por 943.5 m3 levantados en el 2008
	OB10	Reparacion de pavimento de concreto hidraulico por trabajos diversos de mantenimiento en redes:	M2	18	40	13.5	45	9	125.5	28	22	30	41	37	25	434	Por 1016.5 m2 que se realizaron en el 2008 (Decrecio un 57 %)
	OB11	Instalacion de descargas domiciliarias de DRENAJE SANITARIO:	DESCARGAS	4	5	3	6	8	13	10	9	17	9	20	15	119	Por 103 instaladas en el 2008
CONTRATISTAS	CO1	Reparacion de pavimento de concreto hidraulico por trabajos diversos de mantenimiento en redes:	M2	134	151.5	177	174.5	177	185	193.5	161	269	203	317	245	2,387	En el 2008 se repararon 3,379 m2 (Decrecio un 29.4 %)
	CO2	Instalacion de tuberia general de DRENAJE SANITARIO por ampliacion de red	M.L.	0	50	60	0	240	17	70	63.5	36.5	67	0	85	689	
	CO3	Rehabilitacion de tuberias de DRENAJE SANITARIO por hundimiento en arroyo vehicular:	M.L.	30.5	0	22	11.5	16	36.5	20	25	27	24	8	138	358	
	CO4	Instalacion de descargas domiciliarias de DRENAJE SANITARIO:	DESCARGAS	14	22	15	30	21	19	26	5	30	23	24	11	240	Por 110 instaladas en el 2008
TOPOGRAFIA	TP1	Levantamiento topografico para redes de DRENAJE SANITARIO	LEVANTAMIENTOS	2	5	2	10	10	6	6	4	7	6	7	5	70	Por 145 levantamientos del 2008
	TP2	Levantamiento topografico para redes de AGUA POTABLE:	LEVANTAMIENTOS	2	5	1	1	5	3	0	0	1	2	2	1	23	Por 50 levantamientos del 2008
	TP3	Levantamiento topografico para instalacion de DRENAJE PLUVIAL:	LEVANTAMIENTOS	1	1	1	0	1	1	2	3	2	3	1	0	16	Por 21 levantamientos del 2008
CATASTRO DE REDES	CR1	Verificacion de factibilidad tecnica de solicitudes para contratacion de tomas domiciliarias de AGUA POTABLE	SOLICITUDES	88	88	104	89	83	105	84	91	73	101	81	74	1,061	En el 2008 fueron un total de 770 (Decrecio un 27.5 %)
	CR2	Verificacion de factibilidad tecnica de solicitudes para instalacion de descargas domiciliarias de DRENAJE SANITARIO	SOLICITUDES	4	5	6	13	3	6	4	3	7	6	7	4	68	

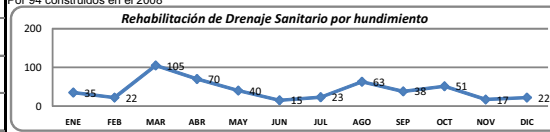

ÁREA TÉCNICA

ÁREA DE SANEAMIENTO

AREA	CLAVE	ACTIVIDAD	UNIDAD	ENE	FEB	MAR	ABR	MAY	JUN	JUL	AGO	SEP	OCT	NOV	DIC	TOTAL
DESCARGAS RESIDUALES	DR1	Monitoreo de descargas residuales de DRENAJE SANITARIO a empresas	DESCARGAS	5	3	5	4	2	2	3	1	1	2	3		31
	DR2	Visita de inspeccion a infraestructura de pretratamiento a descargas de talleres y autolavados	DESCARGAS	2	1	2	2	3	5	9	6	1	3	3	8	45
	DR3	Requerimiento para reparacion de descargas domiciliarias de drenaje sanitario	DESCARGAS	5	10	2	6	9	4	2	5	7	4	5	3	62
	DR4	Visitas de inspeccion a empresas para control de descarga residual	VISITAS	4	9	8	4	12	16	5	10	11	7	13	10	109
	DR5	Monitoreo de descargas residuales en colectores y subcolectores	DESCARGAS	5	4	3	4	3	15	6	4	3	4	3	1	55
PTAR (SANTA BARBARA)	PTA1	Volumen de agua tratado	M3	1,119,464	1,011,474	1,084,438	1,084,899	1,122,260	1,085,947	1,084,331	1,084,646	1,047,838	1,119,946	1,087,422	1,124,580	13,057,245
	PTA2	Promedio de agua tratada	LPS	418.22	418.04	418.38	418.51	418.98	418.96	418.34	418.46	418.12	418.14	419.53	419.87	418.63
	PTA4	DBO Influyente (Promedio)	MG/LT	115	134	119	125	149	126.2	119.78	89.6	76.1	89	172.4	128.84	120.36
	PTA5	DBO Efluente (Promedio)	MG/LT	11.2	17	13	12.7	14.1	4	2.86	6.2	8.9	7	15.5	16.98	10.78
	PTA6	SST Influyente (Promedio)	MG/LT	166	95.6	100.2	117	121	119.2	153.55	55.2	107.61	107.55	83.6	62.86	107.45
	PTA7	SST Efluente (Promedio)	MG/LT	4.8	12.4	10.8	8.1	11.3	3.6	2.63	5.4	4.99	5	9.3	6	7.04

OBSERVACIONES/OTRAS ACTIVIDADES

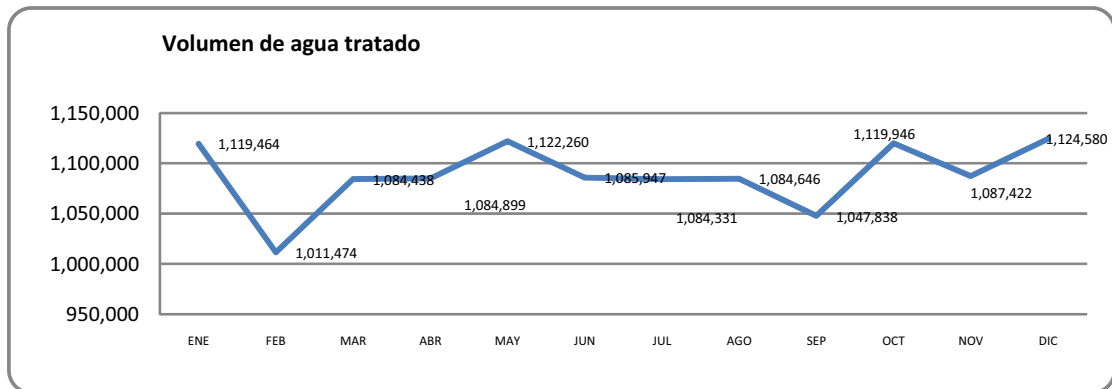

PLANTA SAN PABLO. Opera de manera normal. (promedio: 1, 800 m3/mensual)

PLANTA LOMAS DE URUAPAN. Opera de manera intermitente, por problemas electromecanicos en el equipo.

EL CAPULIN. Fuera de operación por reubicación en proyecto.

*Relación de Obra Pública y
Servicios relacionados con la
Obra Pública, del periodo 01 de
Enero al 31 de Diciembre de
2009*

Relación de Obra Pública ejecutada en el año 2009
Programa PRODDER (50% Federación – 50% CAPASU)

NÚMERO DE CONTRATO	CLAVE PRESUP.	NOMBRE DE LA OBRA	CONTRATISTA	MONTO EJERCIDO
CAPASU/AP/RP/IR/01/09	2111-004-002-000	REMODELACIÓN DE OFICINAS CENTRALES DE LA CAPASU (SEGUNDA ETAPA) UBICADAS EN LA CALLE CUPATITZIO No. 207 EN LA COLONIA LA TAMACUA EN LA CIUDAD DE URUAPAN MICHOACÁN.	PROMOTORA Y CONSTRUCTORA MERAZ S.A. DE C.V.	\$ 661,670.01
CAPASU/SN/RP/AD/02/09	2111-003-027-000	EMBOVEDAMIENTO DEL CANAL DE AGUAS NEGRAS (SEGUNDA ETAPA) PARALELO A LA CALLE FRESNO EN LA COLONIA EJERCITO LIBERTADOR DEL SUR EN LA CIUDAD DE URUAPAN MICHOACAN	GUSTAVO VEGA MARQUEZ	\$ 330,547.16
CAPASU/SN/RP/IR/03/09	2111-002-024-000	CONSTRUCCIÓN DE LA RED DE ALCANTARILLADO SANITARIO EN LA CALLE ISAAC ARRIAGA DE LA COLONIA CENTRO EN LA CIUDAD DE URUAPAN MICHOACÁN.	PROMOTORA Y CONSTRUCTORA MERAZ S.A. DE C.V.	\$ 437,526.64
CAPASU/SN/RP/AD/05/09	2111-002-025-000	CONSTRUCCIÓN DE LA RED DE ALCANTARILLADO SANITARIO EN LA CALLE MARCELINO CAMACHO Y PLAN DE AYALA DE LA COLONIA EMILIANO ZAPATA EN LA CIUDAD DE URUAPAN MICHOACÁN.	CONCRETOS CUPATITZIO, S.A. DE C.V.	\$ 100,252.45
CAPASU/SN/RP/IR/06/09	2111-002-026-000	CONSTRUCCIÓN DE LA RED ALCANTARILLADO SANITARIO Y PLUVIAL EN LA CALLE REPÚBLICA DE CUBA Y LÁZARO CÁRDENAS EN LA COLONIA 28 DE OCTUBRE DE LA CIUDAD DE URUAPAN MICHOACÁN.	CONSTRUCTORA J.J.R. S.A. DE C.V.	\$ 540,259.52
CAPASU/AP/RP/IR/08/09	2111-001-022-000	CONSTRUCCIÓN DE LA LINEA DE AGUA POTABLE POR GRAVEDAD "EL CAPULÍN" (SEGUNDA ETAPA) EN LA ZONA NORPONIENTE DE LA CIUDAD DE URUAPAN, MICHOACAN.	KAS CONSTRUCCIONES , S.A. DE C.V.	\$ 771,593.06
CAPASU/SN/RP/IR/09/09	2111-003-033-000	CONSTRUCCIÓN DEL PUENTE DE ACCESO A PLANTA DE TRATAMIENTO DE AGUAS RESIDUALES SANTA BARBARA DE LA CIUDAD DE URUAPAN, MICHOACAN.	CONCRETOS CUPATITZIO, S.A. DE C.V.	\$ 1,071,443.21
CAPASU/AP/RP/AD/10/09	2111-001-023-000	CONSTRUCCIÓN DE LA RED DE AGUA POTABLE EN LA COLONIA ELECTRICISTAS DE LA CIUDAD DE URUAPAN, MICHOACAN.	CAMINOS Y PUENTES MICHOACANOS S.A. DE C.V.	\$ 300,000.00
CAPASU/AP/RP/IR/11/09	2111-001-024-000	REHABILITACIÓN DEL EQUIPO ELECTROMECÁNICO DEL BOMBEO "PIEDRA ANCHA" EN LA ZONA ORIENTE DE LA CIUDAD DE URUAPAN MICHOACÁN	SIMPROC, S.A. DE C.V.	\$ 1,200,000.00
CAPASU/SN/RP/IR/07/09	2111-003-035-000	REHABILITACIÓN DEL COLECTOR DE AGUAS RESIDUALES EL TARECHO EN LAS COLONIAS EL VERGEL Y LA MAGDALENA DE LA CIUDAD DE URUAPAN MICHOACÁN.	CAMINOS Y PUENTES MICHOACANOS S.A. DE C.V.	\$ 1,203,386.32
TOTAL				\$ 6,616,678.38

Total ejercido Programa PRODDER 2009 \$6,616,678.38

Relación de Obra Pública ejecutada en el año 2009
Programa PROSANEAR (100% Federación)

NÚMERO DE CONTRATO	CLAVE PRESUP.	NOMBRE DE LA OBRA	CONTRATISTA	MONTO EJERCIDO
CAPASU/SN/RP/AD/04/09	2111-003-028-000	INGENIERÍA BÁSICA Y PROYECTO EJECUTIVO DEL EMISOR DE AGUAS RESIDUALES ZAPATA PINERA, EN LA CIUDAD DE URUAPAN MICHOACÁN.	PROMOTORA Y CONSTRUCTORA MERAZ S.A. DE C.V.	\$ 166,750.00
CAPASU/TD/01/09	5103-002-005-005, 5105-001-005-005, 5105-002-005-005	INSTALACIÓN DE DESCARGAS SANITARIAS DOMICILIARIAS Y REPARACIÓN DE PAVIMENTOS EN DIFERENTES PUNTOS DE LA CIUDAD; REHABILITACIÓN DE DRENAJE SANITARIO DE LA ESCUELA PRIMARIA "VASCO DE QUIROGA" UBICADA EN LA CALLE JUAN AYALA ESQ. PINO SUAREZ, COLONIA CENTRO; REHABILITACIÓN DE LA LÍNEA DE AGUA POTABLE Y REPARACIÓN DE PAVIMENTO EN LA CALLE MANUEL PÉREZ CORONADO ENTRE CALLE PARÍS Y MADRID, COLONIA HUERTAS DEL CUPATITZIO; EN LA CIUDAD DE URUAPAN MICHOACÁN.	GRUPO CONSTRUCTOR PUREPECHA DEL CUPATITZIO S.A. DE C.V.	\$ 76,414.05
CAPASU/TD/02/09	5103-002-005-005, 5105-001-005-005, 5105-002-005-005	INSTALACIÓN DE DESCARGAS SANITARIAS DOMICILIARIAS Y REPARACIÓN DE PAVIMENTOS EN DIFERENTES PUNTOS DE LA CIUDAD; INSTALACIÓN DE DRENAJE SANITARIO EN PRIVADA DE JIMENEZ, COLONIA INDEPENDENCIA; EN LA CIUDAD DE URUAPAN MICHOACÁN.	GRUPO CONSTRUCTOR PUREPECHA DEL CUPATITZIO S.A. DE C.V.	\$ 80,447.10
CAPASU/TD/03/09	5103-002-005-005, 5105-001-005-005, 5105-002-005-005	INSTALACIÓN DE DESCARGAS SANITARIAS DOMICILIARIAS Y REPARACIÓN DE PAVIMENTOS EN DIFERENTES PUNTOS DE LA CIUDAD; REPARACIÓN DE TOMAS DOMICILIARIAS DE AGUA POTABLE EN LA COMUNIDAD DE TEJERÍAS; INSTALACIÓN DE DRENAJE SANITARIO EN LA CALLE NIÑOS HEROES ESQ. ADOLFO LÓPEZ MATEOS COLONIA INDEPENDENCIA, CALLE JOSÉ MA. IZAGAGA (PLAZA DE LA RANITA) COLONIA CENTRO; EN LA CIUDAD DE URUAPAN MICHOACÁN.	GRUPO CONSTRUCTOR PUREPECHA DEL CUPATITZIO S.A. DE C.V.	\$ 89,383.75
CAPASU/TD/04/09	5103-002-005-005, 5105-001-005-005, 5105-002-005-005	REPARACIÓN DE DESCARGAS SANITARIAS Y TOMAS DE AGUA POTABLE DOMICILIARIAS EN LA COMUNIDAD DE TEJERÍAS, MUNICIPIO DE URUAPAN, MICHOACÁN. INSTALACIÓN DE DESCARGAS SANITARIAS DOMICILIARIAS Y REPARACIÓN DE PAVIMENTOS EN DIFERENTES PUNTOS DE LA CIUDAD; REPARACIÓN DE MURO DE MAMPOSTERÍA DE CANAL DE AGUAS DE RIEGO EN CALLE EJEMPLAR CASI ESQUINA MANUEL PEREZ CORONADO; INSTALACIÓN DE DRENAJE SANITARIO EN LAS CALLES VICTOR ROSALES COLONIA CUAUHEMOC, RAFAEL M. VEGA ENTRE PRIV. DE RAFAEL M. VEGA Y PINO SUAREZ COLONIA CENTRO Y CALLE DURAZNO COLONIA LA HUERTA; CONSTRUCCIÓN DE OBRA CIVIL PARA LA PLANTA DE PRETRATAMIENTO DE AGUAS RESIDUALES EN FRACC. CAMPESTRE ZUMPIMITO (1a. ETAPA); EN LA CIUDAD DE URUAPAN MICHOACÁN.	GRUPO CONSTRUCTOR PUREPECHA DEL CUPATITZIO S.A. DE C.V.	\$ 117,804.28

NÚMERO DE CONTRATO	CLAVE PRESUP.	NOMBRE DE LA OBRA	CONTRATISTA	MONTO EJERCIDO
CAPASU/TD/05/09	5103-002-005-005, 5105-001-005-005, 5105-002-005-005	INSTALACIÓN DE DESCARGAS SANITARIAS DOMICILIARIAS Y REPARACIÓN DE PAVIMENTOS EN DIFERENTES PUNTOS DE LA CIUDAD; INSTALACIÓN DE DRENAJE SANITARIO EN LAS CALLES DURAZNO COLONIA LA HUERTA, CALLE GARCÍA ORTÍZ COLONIA CENTRO; CONSTRUCCION DE OBRA CIVIL PARA PLANTA DE PRETRATAMIENTO DE AGUAS RESIDUALES EN FRACC. CAMPESTRE ZUMPIMITO (2a. ETAPA); EN LA CIUDAD DE URUAPAN MICHOACÁN.	GRUPO CONSTRUCTOR PUREPECHA DEL CUPATITZIO S.A. DE C.V.	\$ 100,671.00
CAPASU/TD/06/09	5103-002-005-005, 5105-001-005-005, 5105-002-005-005	INSTALACIÓN DE DESCARGAS SANITARIAS DOMICILIARIAS Y REPARACIÓN DE PAVIMENTOS EN DIFERENTES PUNTOS DE LA CIUDAD; CONSTRUCCIÓN DE DRENAJE PLUVIAL EN ESC. PRIMARIA LÁZARO CÁRDENAS, COLONIA LÁZARO CÁRDENAS; EN LA CIUDAD DE URUAPAN MICHOACÁN.	GRUPO CONSTRUCTOR PUREPECHA DEL CUPATITZIO S.A. DE C.V.	\$ 88,417.75
CAPASU/TD/07/09	5103-002-005-005, 5105-001-005-005, 5105-002-005-005	INSTALACIÓN DE DESCARGAS SANITARIAS DOMICILIARIAS Y REPARACIÓN DE PAVIMENTOS EN DIFERENTES PUNTOS DE LA CIUDAD; REPARACIÓN DE DESCARGAS SANITARIAS EN LA COMUNIDAD DE TEJERIAS; INSTALACIÓN DE DRENAJE SANITARIO EN LA CALLE LIRIO Y CALLE GLADIOLA COLONIA LA CORTINA, Y CALLE IRENE MEDINA COLONIA ANTORCHA CAMPESINA; EN LA CIUDAD DE URUAPAN MICHOACÁN.	GRUPO CONSTRUCTOR PUREPECHA DEL CUPATITZIO S.A. DE C.V.	\$ 114,545.75
CAPASU/TD/08/09	5103-002-005-005, 5105-001-005-005, 5105-002-005-005	INSTALACIÓN DE DESCARGAS SANITARIAS DOMICILIARIAS Y REPARACIÓN DE PAVIMENTOS EN DIFERENTES PUNTOS DE LA CIUDAD; INSTALACIÓN DE RED DE DRENAJE SANITARIO EN CALLE COLOMBIA ENTRE PERU Y PARAGUAY, COLONIA LOS ÁNGELES; REPARACIÓN DE RAMPA E INSTALACIÓN DE RED DE DRENAJE SANITARIO EN AV. CHIAPAS ENTRE MOCTEZUMA Y COLIMA; EN LA CIUDAD DE URUAPAN MICHOACÁN.	GRUPO CONSTRUCTOR PUREPECHA DEL CUPATITZIO S.A. DE C.V.	\$ 95,921.50
CAPASU/TD/09/09	5103-002-005-005, 5105-001-005-005, 5105-002-005-005	INSTALACIÓN DE DESCARGAS SANITARIAS DOMICILIARIAS Y REPARACIÓN DE PAVIMENTOS EN DIFERENTES PUNTOS DE LA CIUDAD; EN LA CIUDAD DE URUAPAN MICHOACÁN.	GRUPO CONSTRUCTOR PUREPECHA DEL CUPATITZIO S.A. DE C.V.	\$ 85,027.55
CAPASU/TD/10/09	5103-002-005-005, 5105-001-005-005, 5105-002-005-005	INSTALACIÓN DE DESCARGAS SANITARIAS DOMICILIARIAS Y REPARACIÓN DE PAVIMENTOS EN DIFERENTES PUNTOS DE LA CIUDAD; INSTALACIÓN DE DRENAJE SANITARIO EN LA CALLE CLARA CORDOBA COLONIA ANTORCHA CAMPESINA Y CALLE MACADAMIA COLONIA AMAPOLITA; REHABILITACIÓN DE DRENAJE PLUVIAL (1a. ETAPA) EN LA CALLE JESUS GARCIA COLONIA SAN PEDRO; EN LA CIUDAD DE URUAPAN MICHOACÁN.	GRUPO CONSTRUCTOR PUREPECHA DEL CUPATITZIO S.A. DE C.V.	\$ 105,135.88

NÚMERO DE CONTRATO	CLAVE PRESUP.	NOMBRE DE LA OBRA	CONTRATISTA	MONTO EJERCIDO
CAPASU/TD/11/09	5103-002-005-005, 5105-001-005-005, 5105-002-005-005	INSTALACIÓN DE DESCARGAS SANITARIAS DOMICILIARIAS Y REPARACIÓN DE PAVIMENTOS EN DIFERENTES PUNTOS DE LA CIUDAD; REPARACIÓN DE RAMPA DE ACCESO POR INSTALACIÓN DE DRENAJE SANITARIO GENERAL EN AV. CHIAPAS, COLONIA LOMAS DEL VALLE SUR; REHABILITACIÓN DE DRENAJE PLUVIAL (2a. ETAPA) EN LA CALLE JESUS GARCIA COLONIA SAN PEDRO; EN LA CIUDAD DE URUAPAN MICHOACÁN.	GRUPO CONSTRUCTOR PUREPECHA DEL CUPATITZIO S.A. DE C.V.	\$ 97,024.35
CAPASU/TD/12/09	5103-002-005-005, 5105-001-005-005, 5105-002-005-005	INSTALACIÓN DE DESCARGAS SANITARIAS DOMICILIARIAS Y REPARACIÓN DE PAVIMENTOS EN DIFERENTES PUNTOS DE LA CIUDAD; INSTALACIÓN DE DRENAJE SANITARIO EN LA CALLE CLARA CORDOBA COLONIA ANTORCHA CAMPESINA Y CALLE GOMEZ COLONIA GOMEZ; EN LA CIUDAD DE URUAPAN MICHOACÁN.	GRUPO CONSTRUCTOR PUREPECHA DEL CUPATITZIO S.A. DE C.V.	\$ 128,932.25
			TOTAL	\$ 1,346,475.20

Total ejercido Programa PROSANEAR \$1,346,475.20

Relación de Obra Pública ejecutada en el año 2009
Programa APAZU (50% Federación – 25% Estado – 25% CAPASU)

NÚMERO DE CONTRATO	CLAVE PRESUP.	NOMBRE DE LA OBRA	CONTRATISTA	MONTO CONTRATADO	MONTO PROGRAMADO
CAPASU/APAZU/LP/01/09	2111-003-029-000	CONSTRUCCIÓN DEL COLECTOR DE AGUAS RESIDUALES "SAN PEDRO" (2A ETAPA)	CONSTRUCTORA J.J.R., S.A. DE C.V.	\$ 2,899,786.47	\$ 3,000,000.00
CAPASU/APAZU/LP/02/09	2111-003-030-000	CONSTRUCCIÓN DEL COLECTOR DE AGUAS RESIDUALES "TARECHO " (3A ETAPA)	GRUPO CONSTRUCTOR PUREPECHA DEL CUPATITZIO, S.A. DE C.V.	\$ 8,784,373.57	\$ 10,000,000.00
CAPASU/APAZU/LP/03/09	2111-003-031-000	CONSTRUCCIÓN DEL SUBCOLECTOR DE AGUAS RESIDUALES "PÉREZ CORONADO" (2A ETAPA)	PROMOTORA Y CONSTRUCTORA MERAZ, S.A. DE C.V.	\$ 6,811,138.21	\$ 7,000,000.00
CAPASU/APAZU/LP/04/09	2111-003-032-000	CONSTRUCCIÓN DEL SUBCOLECTOR DE AGUAS RESIDUALES "EL FRESNO" (2A ETAPA)	GRUPO MALSA S.A. DE C.V.	\$ 3,248,349.18	\$ 3,500,000.00
TOTAL				\$ 21,743,647.43	\$ 23,500,000.00

Total Contratado \$21,743,647.43

Total Programado \$23,500,000.000

Participación Federal \$11,500,000.000

Participación Estatal \$5,875,000.000

Participación Municipal \$5,875,000.000

*Relación de Contratos de Proyectos de Prestación de Servicios
Programa Fondo CONCURSABLE (70% Federación – 30% CAPASU)*

NÚMERO DE CONTRATO	NOMBRE DEL SERVICIO	PRESTADOR DEL SERVICIO	MONTO CONTRATADO
CAPASU/SN/PTAR/LP/01/09	DISEÑO, CONSTRUCCIÓN, EQUIPAMIENTO, PRUEBAS, PUESTA EN OPERACIÓN, OPERACIÓN, CONSERVACIÓN Y MANTENIMIENTO DE LA PLANTA, EL CUAL COMPRENDE UN PERIODO DE 1 (UNO) AÑO PARA LA ELABORACIÓN DEL PROYECTO EJECUTIVO, CONSTRUCCIÓN, EQUIPAMIENTO, PRUEBAS Y PUESTA EN OPERACIÓN Y 15 (QUINCE) AÑOS PARA LA OPERACIÓN, CONSERVACIÓN Y MANTENIMIENTO, ASÍ COMO, LA ESTABILIZACION DE LODOS QUE SE GENEREN EN LA PLANTA, BAJO INVERSIÓN PRIVADA PARCIALMENTE RECUPERABLE	TECNOLOGÍA INTERCONTINENTAL S.A. DE C.V. (ECOSISTEMA DE URUAPAN S.A. DE C.V.)	\$ 178,103,170.80

Programado Año 2009 \$ 82,426,051.48

Participación Federal \$57,698,236.04

Participación Municipal \$24,727,815.44

Programado Año 2010 \$ 106,428,343.43.

Participación Federal \$ 74,499,840.40

Participación Municipal \$ 31,928,503.03

Cultura del Agua

Cultura del Agua

Se realizaron platicas de cultura del agua en diferentes Instituciones de Nivel: Preescolar, Primaria, Secundaria, Telesecundaria, Preparatoria, Tecnológico y Universidades.

Total de Platicas	759
Total de Escuelas	178
Total de Alumnos	25,255

Eventos y Actividades de Cultura del Agua:

Selección de vigilantes del Agua en 16 escuelas primarias	1050
Población atendida (sociedad en general)	22,608
Recorridos a la PTAR "Santa Bárbara"	23
Recorridos a los manantiales del Parque Nacional "Barranca del Cupatitzio" con vigilantes del agua	15
Talleres de Cultura del Agua	38
Cursos	29
Capacitaciones a Vigilantes del Agua	49

Platicas a empleados de empresas
Platicas a padres de familia y profesores
Programas del cuidado del agua para papas, amas de casa y comercios (entrega de trípticos en colonias y comunidades)
Día Mundial del Agua
Día Interamericano del Agua
Platicas del cuidado del Agua a Vigilantes (niños de nivel primaria)
Apoyo de Agua para diferentes organismos
Reportes de Vigilantes del Agua
Cursos de Verano de Cultura del Agua
Reuniones con cartera del Agua
Entrevista al usuario

Se tuvo participación en diferentes eventos durante el año:

Semana Nacional de Salud
Evento del Adulto Mayor
Día del Árbol
Planta un Árbol y se parte de la historia
Quermes del DIF Municipal
Encuentro Infantil (Parque Nacional "Barranca del Cupatitzio")
Día de la Tierra
Feria de Actividad Física
Festival de la Juventud
Expo Feria Uruapan 2009
Feria Ambiental
Domingo Saludable

Administración del Sistema

*Relación de personal al 31 de Diciembre de 2009 que labora en
CAPASU*

No. de Empleados	Puesto	No. de Empleados	Puesto
1	Director General	1	Encargado Desarrollo Sistemas de Computo
1	Subdirector Técnico	1	Encargado Área de Planeación
1	Subdirector Administrativo	1	Encargado Contratación y Capacitación
1	Almacenista	1	Encargado Convenios Área Jurídica
1	Asistente de Dirección	1	Encargado de Área Rural
1	Atención Usuarios	1	Encargado Difusión Social
8	Auxiliar Administrativo "A"	1	Encargado Rezago Comercial
7	Auxiliar Administrativo "B"	1	Encargado Quejas y Aclaraciones
1	Auxiliar Almacén	7	Gestor de Cobro "A"
3	Auxiliar Área Jurídica	22	Gestor de Cobro "B"
2	Auxiliar Cajas	15	Inspector "A"
3	Auxiliar Catastro	5	Inspector "B"
1	Auxiliar Subdirección Administrativa	1	Intendencia Planta
3	Auxiliar Catastro "B"	4	Intendencia
1	Auxiliar Comisario	1	Jardinero
5	Auxiliar Contable "A"	1	Jefe de Área Electromecánica
1	Auxiliar Contable "B"	1	Jefe de Atención al Público
1	Auxiliar Cultura del Agua "A"	1	Jefe de Comercialización
1	Auxiliar Cultura del Agua "B"	1	Jefe de Departamento de Rec. y Serv. Grales.
3	Auxiliar Atención al Público	1	Jefe de Oficina de Recursos Humanos
1	Auxiliar Computo y Sistemas	1	Jefe de Catastro
1	Auxiliar Área de Proyectos	1	Jefe Departamento de Contabilidad y Finanzas
1	Auxiliar Recursos Materiales	1	Jefe Departamento de Obras y Proyectos
1	Auxiliar Recursos Humanos	1	Jefe de Oficina de Recursos y Servicios Materiales
3	Auxiliar Sup. Comercialización	1	Jefe Área Jurídica
2	Auxiliar Supervisor Operación	1	Jefe Oficial Computo y Sistemas
1	Auxiliar. Supervisor Área Técnica	1	Jefe Operación y Mantenimiento
4	Auxiliar Supervisor de Obras	1	Jefe de Planta
2	Auxiliar Operador	9	Oficial Albañil "A"
2	Auxiliar Operador de Bombeo	1	Oficial Albañil "B"
1	Auxiliar Rezago	1	Oficial Cadenero "A"
1	Auxiliar Servicios Generales	13	Oficial Fontanero "A"
3	Auxiliar Supervisor	9	Oficial Fontanero "B"
1	Auxiliar Supervisor de Catastro	1	Oficial Mantenimiento E.M.
1	Auxiliar Subdirección Técnica	2	Oficial Mecánico
1	Auxiliar Técnico	1	Oficial Mantenimiento
1	Auxiliar Técnico "A"	2	Operador Bombeo
3	Auxiliar Técnico "B"	5	Operador de Planta
1	Auxiliar de Dirección General	1	Operador de Planta "A"
1	Auxiliar de Operación	2	Operador de Planta "B"
1	Auxiliar de Mantenimiento y Actual. Computo y Sistema	1	Proyectista
1	Auxiliar Supervisor Mantenimiento	2	Rejillero
1	Auxiliar Difusión Social	2	Secretaria "A"
1	Auxiliar Control Calidad del Agua	1	Secretaria "B"
1	Auxiliar de Descargas de Aguas Residuales	1	Supervisor Facturación Notificación y Lectura
1	Auxiliar Mantenimiento Civil	1	Supervisor de Albañiles
1	Auxiliar Laboratorio	1	Supervisor de Cajas
2	Auxiliar de Operador P.T.A.R.	1	Supervisor de Catastro
1	Auxiliar Rec. Hum. Planta Trat. "B"	1	Supervisor de Obra



No. de Empleados	Puesto
1	Auxiliar de Operación y Mantenimiento
33	Ayudante General "A"
13	Ayudante General "B"
5	Cajero
10	Chofer "A"
1	Coordinadora Difusión Social y Organización
1	Encargado Área de Operación
1	Diseño Área de Planeación
1	Encargado Descargas Residuales

No. de Empleados	Puesto
1	Supervisor de Planeación
1	Sup. de Suspensiones y Disminuciones
6	Supervisor General
2	Supervisor Operación
1	Supervisor Facturación Cuota Fija
1	Topógrafo
1	Trabajadora Social Recursos Humanos
2	Verificador Censador
2	Vigilante

T O T A L : 301 EMPLEADOS

148 EMPLEADOS SINDICALIZADOS

153 EMPLEADOS DE CONFIANZA

Organigrama General

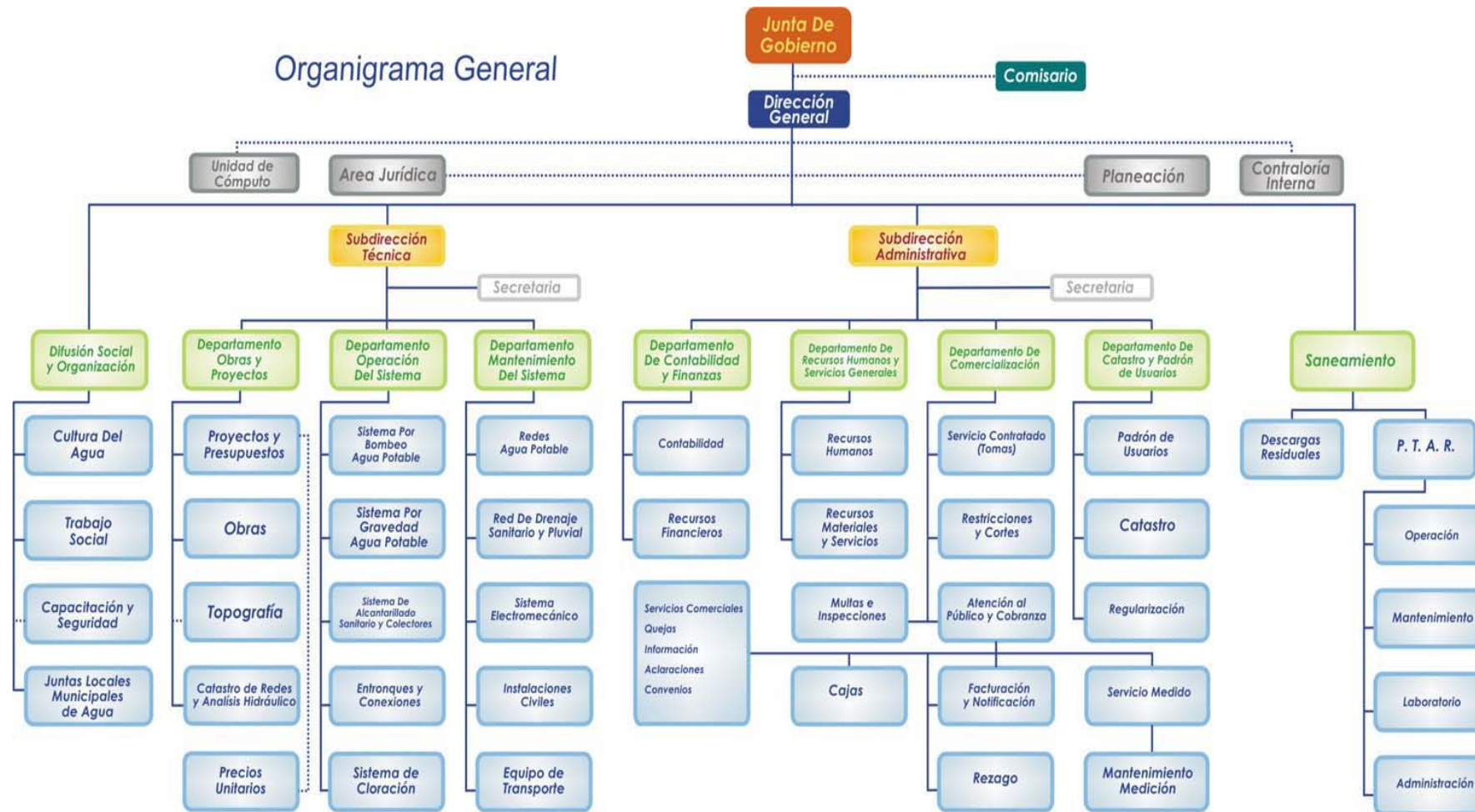

Infraestructura Básica

MANANTIALES:

Se tienen 10 manantiales superficiales y 2 pozos profundos

Manantial	Forma de explotación	Caudales l.p.s. (litros por segundo)		
		Aprovechado	Excedente	Total producido
Riyitos	Gravedad	40	10	50
Revelero I	Gravedad	80	-----	80
Revelero II	Gravedad	60	-----	60
Pescadito	Bombeo	310	1,790	2100
Yerbabuena	Gravedad	180	1,620	1800
Gandarillas I	Gravedad	80	40	120
Gandarillas II	Gravedad	400	240	640
Delicias	Bombeo	10	765	775
Piedra ancha	Bombeo	10	5	15
Huanita	Gravedad	5	15	20
Pozo profundo "El Capulín"	Bombeo	25	15	40
Pozo profundo "San Pablo"	Bombeo	3	8	11
Totales	12	1,203	4,508	5,711

PLANTAS TRATADORAS DE AGUAS RESIDUALES:

Se cuenta con 3 plantas de tratamiento en operación

PTAR	Capacidad instalada	Porcentaje de operación
Santa Bárbara	420 l.p.s.	98 %
Lomas de Uruapan	5 l.p.s.	100%
El Capulín	5 l.p.s.	Fuera de operación
San Pablo	4 l.p.s.	100%
San Antonio	300 l.p.s.	En proceso de construcción

INSTALACIONES CIVILES:

Descripción	Situación actual
Se tiene un área de oficinas (antiguo rastro)	Regular
Se tienen 31 tanques de regularización cap. Total = 5,580 m ³	Estados varios
Se tienen 4 plantas de tratamiento de aguas residuales y actualmente se construye otra.	En lo general buen estado
Se cuenta con 15 captaciones en 10 manantiales	Mal estado
Se cuenta con un centro de bombeo general (pescadito) donde se bombean 310 l.p.s. De agua a 135,000 habitantes aprox.	Buen estado
Se cuenta con una subestación eléctrica general	Buen estado
Se cuenta con 15 estaciones de rebombeo con su pequeña subestación eléctrica, Donde se rebombean 105 l.p.s. De agua potable	Regular

EQUIPO DE TRANSPORTE:

Descripción	Placas	Marca y Modelo	Años en Servicio	Estado del Vehículo
Camioneta CAP 02	MZ13375	FORD 1994	15 Años	Regular
Camioneta CAP 03	MX52721	NISSAN 1994	15 Años	Regular
Volkswagen CAP 04	PJE5672	VW 2000	9 Años	Regular
Camioneta CAP 05	MV15705	FORD 1994	15 Años	Regular
Camioneta CAP 06	MV15706	FORD 1994	15 Años	Malo
Camioneta CAP 07	MV 15707	FORD 1994	15 Años	Malo
Volkswagen CAP 08	PJE5673	VW 2000	9 Años	Regular
Camioneta CAP 09	MZ51921	FORD 2000	9 Años	Regular
Camioneta CAP 10	MZ51920	FORD 2000	9 Años	Regular
Camioneta CAP 12	MX29477	FORD 1982	27 Años	Malo
Camioneta CAP 13	MX52729	FORD 1994	15 Años	Regular
Camioneta CAP 14	NF78795	NISSAN 1982	27 Años	Regular
Camioneta CAP 15	ND82354	CHEVROLET 1978	31 Años	Malo
Camioneta CAP 16	NG10800	CHEVROLET 1978	31 Años	Malo
Spirit CAP 17	PLG4241	DODGE 1992	17 Años	Regular
Camioneta CAP 18	5247570	FORD 1995	14 Años	Regular
Datsun azul CAP 19	MT86502	NISSAN 1991	18 Años	Malo
Camioneta CAP 20	MW64010	FORD 1995	14 Años	Regular
Camioneta CAP 21	MT55320	FORD 1998	11 Años	Regular
Moto kimco M 01	JXS91	KAWASAKI 2003	6 Años	Regular
Moto kimco M 02	JXS92	KAWASAKI 2003	6 Años	Regular
Moto kimco M 03	JXS93	KAWASAKI 2003	6 Años	Malo
Moto c90 M 04	JXS94	HONDA 1996	13 Años	Malo
Moto c90 M 05	JXS95	HONDA 1996	13 Años	Malo
Moto c90 M 06	JXS96	HONDA 1996	13 Años	Malo
Moto v80 M 08	4686	YAMAHA 1994	15 Años	Malo
Moto v80 M 09	4690	YAMAHA 1994	15 Años	Malo
Moto negra M 10	4694	YAMAHA 1994	15 Años	Malo
Moto negra M 11	4693	YAMAHA 1994	15 Años	Malo
Moto negra M 12	4692	YAMAHA 1994	15 Años	Malo
Moto M 13	3181	YAMAHA 1994	15 Años	Malo
Moto biz M 14	K231-E	HONDA 2003	6 Años	Regular
Moto biz M 15	JPH86	HONDA 2004	5 Años	Regular
Moto biz M 16	JPH87	HONDA 2004	5 Años	Regular
Moto M 17	K970E	SANYANG 2004	5 Años	Malo
Moto M 18	JX529	CARABELA 2005	4 Años	Malo
Moto M 19	JX528	CARABELA 2006	3 Años	Malo
Moto Cargo	YDM91	HONDA 2009	1 Año	Buena
Moto Cargo	YDM90	HONDA 2009	1 Año	Buena

EQUIPO DE TRABAJO:

Descripción	Condiciones del Equipo
3 Cortadoras de Concreto	Estados Varios
1 Compactador manual	Mal estado
2 Motobombas autocebantes de 4"Ø y de 3"Ø	Mal estado
1 Rotosonda	Mal estado
3 Desgrosadoras de pasto	Regular
1 Compresora de aire	Mal estado
1 Lote de herramientas, tales como palas, picos, llaves, sopletes, etc., conforme a su desgaste se van reemplazando	Regular

EQUIPO DE CÓMPUTO Y RADIOCOMUNICACIÓN:

Regular	Condiciones del Equipo
Copiadora marca XEROX modelo 1012	Mal estado
Copiadora marca XEROX modelo 5334	Mal estado
Copiadora marca SHARP modelo AR-M257	Buen estado
64 Equipos de computo	43 equipos obsoletos, 21 en condiciones regulares
40 Impresoras	Estados varios
45 Equipos de radiocomunicación (41 portátiles, 3 móviles y 1 base)	Estados varios

EQUIPO ELECTROMECHANICO:

Se tienen 22 centros de bombeo

No.	Bombeo	Ubicación	Tipo de Bomba y HP instalados	Observaciones
1	Los pinos	Manantial pescadito	Vertical 250 hp Vertical 250 hp	Buenas Condiciones
2	Rodilla del diablo	Manantial pescadito	Vertical 200 hp Vertical 200 hp	Buenas Condiciones
3	Rubén Jaramillo	Manantial pescadito	Vertical 125 hp Vertical 125 hp	Buenas Condiciones
4	Revelero	Manantial pescadito	Vertical 40 hp Vertical 40 hp	Buenas Condiciones
5	28 de octubre	Manantial yerbabuena	Vertical 50 hp	Buenas Condiciones
6	Amp. Rubén Jaramillo	Tanque rodilla del diablo	Vertical 100 hp	Buenas Condiciones
7	Roberto Gutiérrez armas	Tanque los pinos	Vertical 15 hp	Buenas Condiciones
8	Ampliación Mart. De Uruapan	Col. Mártires de Uruapan	Vertical 15 hp	Condiciones Deficientes
9	Fray Juan de San Miguel	Colonia Ampliación la Quinta	Centrifuga de 1.5 hp	Condiciones Deficientes
10	2 de mayo	Col. 2 de Mayo	Centrifuga de 7.5 hp	Condiciones Deficientes
11	Plan de Ayala	Col. Plan de Ayala	Centrifuga de 2.0 hp	Condiciones Deficientes
12	Taximacuaro	Fraccionamiento Taximacuaro	Centrifuga de 7.5 hp Centrifuga de 7.5 hp	Condiciones Regulares
13	Lomas del Rosario	Col. Lomas del Rosario	Sumergible de 20 hp	Condiciones Deficientes
14	Lomas de Uruapan	Avenida Anillo de Circunvalación	Centrifuga de 5.0 hp Centrifuga de 5.0 hp	Condiciones Regulares
15	Valle de las Delicias	Col. Valle de las Delicias	Centrifuga de 7.5 hp	Condiciones Deficientes
16	Benito Juárez sur	Puente viaducto Jicalán	Centrifuga de 25 hp	Condiciones Deficientes
17	Infonavit Alfa	Fraccionamiento Infonavit Alfa	Centrifuga de 3.0 hp	Condiciones Deficientes
18	San Rafael	Tanque Piedra Ancha	Vertical de 40 hp	Condiciones Regulares
19	Capulín	Fraccionamiento El Capulín	Sumergible de 100 hp	Condiciones Regulares, Equipo de Reserva en Condiciones Buenas
20	San pablo	Fraccionamiento San Pablo	Sumergible de 40 hp	Buenas Condiciones
21	Rincón del Manantial	Fracc. Rincón del Manantial	Sumergible de 15 hp	Buenas Condiciones
22	Tejerías	Camino a Tejerías	Sumergible 30 hp	Buenas Condiciones

Informe Comercial Financiero 2009

*FLUJO DE EFECTIVO DEL SISTEMA 2009 (SIN INCLUIR RECURSOS APAZU)

CONCEPTOS	ENERO	FEBRERO	MARZO	ABRIL	MAYO	JUNIO	JULIO	AGOSTO	SEPTIEMBRE	OCTUBRE	NOVIEMBRE	DICIEMBRE	ACUMULADO
SALDO INICIAL BANCOS + INVERSIÓN	\$ 144,133.43	\$ 4,386,153.06	\$ 10,183,574.86	\$ 10,267,772.84	\$ 10,205,732.43	\$ 7,829,861.33	\$ 7,374,211.96	\$ 2,948,664.20	\$ 6,675,197.66	\$ 6,848,766.22	\$ 4,301,418.36	\$ 5,034,536.06	\$ 144,133.43
ENTRADAS													
AGUA POTABLE	\$ 5,531,998.39	\$ 3,129,109.70	\$ 2,230,964.12	\$ 1,946,500.61	\$ 1,255,263.06	\$ 1,728,406.67	\$ 1,697,867.36	\$ 2,425,596.43	\$ 2,355,419.92	\$ 1,966,551.58	\$ 1,380,052.70	\$ 1,782,215.42	\$ 27,429,945.96
DRENAJE Y ALCANTARILLADO	\$ 990,290.56	\$ 565,983.97	\$ 458,138.37	\$ 494,598.79	\$ 292,680.37	\$ 417,668.47	\$ 402,662.15	\$ 497,443.37	\$ 541,608.89	\$ 464,550.19	\$ 336,415.28	\$ 459,400.40	\$ 5,921,440.81
SANEAMIENTO	\$ 1,956,147.57	\$ 1,115,343.77	\$ 825,103.36	\$ 752,177.80	\$ 479,763.55	\$ 674,137.78	\$ 642,786.91	\$ 814,063.47	\$ 911,181.77	\$ 758,528.27	\$ 527,606.02	\$ 710,009.79	\$ 10,166,850.06
REZAGO A.P.A.y S.	\$ 2,597,177.74	\$ 1,977,396.42	\$ 1,555,731.57	\$ 958,582.93	\$ 506,317.50	\$ 730,508.73	\$ 639,090.56	\$ 614,155.70	\$ 703,619.50	\$ 653,429.98	\$ 513,302.51	\$ 446,607.47	\$ 11,895,920.61
DERECHOS DE CONEXIÓN	\$ 216,206.60	\$ 21,661.66	\$ 112,821.99	\$ 182,510.46	\$ 143,480.38	\$ 23,328.61	\$ 218,046.67	\$ 171,502.61	\$ 121,541.57	\$ 145,659.30	\$ 28,303.24	\$ 24,655.25	\$ 1,409,718.34
OTROS INGRESOS	\$ 437,572.16	\$ 491,449.45	\$ 504,585.58	\$ 465,525.92	\$ 316,125.61	\$ 778,406.29	\$ 512,110.96	\$ 117,390.09	\$ 430,509.45	\$ 434,364.92	\$ 370,970.83	\$ 486,081.13	\$ 5,345,092.39
I.V.A. COBRADO	\$ 313,266.86	\$ 236,485.51	\$ 247,735.59	\$ 267,230.71	\$ 158,254.70	\$ 257,986.07	\$ 209,743.72	\$ 211,590.04	\$ 191,957.10	\$ 214,096.15	\$ 151,672.57	\$ 221,208.39	\$ 2,681,227.41
(-) SUBSIDIOS	\$ -	\$ 399.44	\$ -	\$ 4,554.25	\$ 77,937.66	\$ 46,383.07	\$ 151,286.59	\$ 700,894.84	\$ 1,115,837.28	\$ 503,683.22	\$ 278,254.99	\$ 119,891.36	\$ 2,999,122.70
(-) INGRESO POR CENTROS DE COBRO	\$ 151,192.32	\$ 94,437.98	\$ 58,654.20	\$ 104,917.70	\$ 8,130.85	\$ 311,426.07	\$ 232,467.27	\$ 116,762.81	\$ 181,656.20	\$ 410,403.89	\$ 122,809.60	\$ 48,545.46	\$ 402,783.65
DEPOSITO CAJA DE AHORRO SUTCAP												\$ 1,079,457.60	\$ 1,079,457.60
PARTICIPACIONES PARA OBRA PUBLICA		\$ 3,100.00	\$ 191,621.00	\$ 25,874.62	\$ 31,087.50	\$ 12,750.00	\$ 4,367.93	\$ 189,453.71	\$ 186,996.26	\$ 27,088.57	\$ 41,284.30	\$ 17,335,283.81	\$ 18,048,907.70
FONDO FEDERAL DE INCENTIVO PARA PTAR		\$ 3,285,239.00						\$ 4,248,953.28					\$ 7,534,192.28
DEVOLUCION DE IMPUESTOS	\$ 424,525.00	\$ 178,451.00	\$ 938,146.00	\$ 1,338,766.00		\$ 1,309,484.00	\$ -	\$ -	\$ 1,621,020.00	\$ 185,987.00	\$ 3,313,404.00	\$ 218,430.00	\$ 9,528,213.00
PRODUCTOS FINANCIEROS		\$ 5,030.30	\$ 35,876.42	\$ 18,222.20	\$ 15,671.93	\$ 12,587.55	\$ 7,811.86	\$ 1,691.06	\$ 7,989.13	\$ 4,149.05	\$ 4,028.00	\$ 5,748.33	\$ 118,805.83
TRASP. APAZU A CUENTA CORRIENTE*			\$ 1,370,303.99										\$ 1,370,303.99
TOTAL INGRESOS	\$ 12,618,377.20	\$ 11,103,289.32	\$ 8,412,373.79	\$ 6,550,353.49	\$ 3,128,837.79	\$ 5,587,455.03	\$ 3,950,734.26	\$ 8,474,182.11	\$ 6,137,662.51	\$ 4,761,125.68	\$ 6,511,594.06	\$ 22,697,751.69	\$ 99,933,736.93
DISPONIBLE	\$ 12,762,510.63	\$ 15,489,442.38	\$ 18,595,948.65	\$ 16,818,126.33	\$ 13,334,570.22	\$ 13,417,316.36	\$ 11,324,946.22	\$ 11,422,846.31	\$ 12,812,860.17	\$ 11,609,891.90	\$ 10,813,012.42	\$ 27,732,287.75	\$ 100,077,870.36
SALIDAS													
SUELDOS Y SALARIOS	\$ 1,784,816.10	\$ 1,556,364.66	\$ 2,220,129.37	\$ 1,653,118.22	\$ 1,689,148.08	\$ 2,090,177.39	\$ 1,883,007.59	\$ 1,629,854.01	\$ 1,670,422.45	\$ 1,578,597.96	\$ 1,844,157.68	\$ 2,289,283.15	\$ 21,889,076.66
PREVISION SOCIAL	\$ 1,457,414.77	\$ 160,216.17	\$ 611,838.19	\$ 89,315.77	\$ 31,168.85	\$ 19,936.66	\$ 226,089.11	\$ 105,107.73	\$ 1,168,548.30	\$ 54,078.83	\$ 106,402.00	\$ 2,720,485.22	\$ 6,750,601.60
SEGURIDAD SOCIAL	\$ 1,131,787.12	\$ 282,567.15	\$ 251,964.49	\$ 276,292.02	\$ 1,152,122.43	\$ 287,590.63	\$ 1,110,580.33	\$ 287,047.85		\$ 270,210.34	\$ 585,397.53	\$ 810,032.31	\$ 6,445,592.20
PAGO DE PASIVOS	\$ 666,722.00	\$ 1,028,208.22	\$ 1,252,659.80	\$ 997,231.69	\$ 633,865.78	\$ 927,648.35	\$ 1,243,711.51	\$ 687,567.01	\$ 989,636.56	\$ 914,308.20	\$ 541,204.78	\$ 1,176,177.55	\$ 11,058,941.45
RECURSOS MATERIALES	\$ 188,277.35	\$ 140,814.03	\$ 309,519.08	\$ 282,209.80	\$ 180,393.77	\$ 165,377.16	\$ 280,513.45	\$ 163,673.94	\$ 160,901.02	\$ 524,634.24	\$ 79,462.07	\$ 438,301.14	\$ 2,914,077.05
SERVICIOS GENERALES	\$ 283,944.31	\$ 337,930.85	\$ 317,457.73	\$ 788,088.34	\$ 667,436.31	\$ 724,063.75	\$ 763,966.65	\$ 552,197.59	\$ 414,752.77	\$ 662,975.32	\$ 368,813.61	\$ 1,044,561.36	\$ 6,926,188.59
ENERGIA ELECTRICA	\$ 973,693.91	\$ 768,873.04	\$ 724,343.48	\$ 742,108.70	\$ 658,024.35	\$ 664,845.04	\$ 693,765.74	\$ 539,297.39	\$ 714,740.00	\$ 1,079,968.77	\$ 744,216.52	\$ 825,356.52	\$ 9,129,233.46
GASOLINA Y COMBUSTIBLES	\$ 89,745.07	\$ 100,970.23	\$ 98,073.03	\$ 111,207.35	\$ 91,707.50	\$ 90,551.98	\$ 116,416.50	\$ 88,927.53	\$ 84,224.23	\$ 93,654.17	\$ 80,616.17	\$ 95,948.05	\$ 1,142,041.81
ACTIVO FIJO: OBRAS Y EQUIPO	\$ 1,207.20	\$ 11,516.72	\$ 32,612.84	\$ 2,343.40		\$ 22,647.87	\$ 7,960.00		\$ 145,568.00		\$ 46,713.04	\$ 84,782.35	\$ 355,351.42
PAGO DE DERECHOS DE AGUAS NAC.	\$ 775,099.00			\$ 855,698.00			\$ 855,698.00			\$ 855,698.00			\$ 3,342,193.00
PAGO DE DERECHOS DESCARG. RESIDUALES	\$ 163,047.00			\$ 163,047.00		\$ 595,438.00	\$ 350,121.00			\$ 350,121.00			\$ 1,621,774.00
PAGO DE OBRA PUBLICA*	\$ 505,773.40	\$ 560,561.69	\$ 468,515.28	\$ 296,897.88	\$ 159,624.37	\$ 152,221.57	\$ 512,764.83			\$ 391,304.35	\$ 293,835.28	\$ 15,138,510.77	\$ 18,480,009.42
TRASPASO PAGO OBRA APAZU			\$ 1,370,303.99					\$ 500,000.00	\$ 350,000.00	\$ 200,000.00	\$ 850,000.00	\$ 391,279.91	\$ 3,661,583.90
COMISIONES BANCARIAS	\$ 37,360.29	\$ 5,109.57	\$ 66,180.20	\$ 5,118.42	\$ 4,737.30	\$ 5,030.14	\$ 5,689.42	\$ 2,624.89	\$ 4,891.52	\$ 5,354.12	\$ 10,306.04	\$ 8,737.78	\$ 161,139.69
IVA PAGADO	\$ 317,470.05	\$ 352,735.19	\$ 604,578.33	\$ 349,717.31	\$ 236,480.15	\$ 297,575.86	\$ 325,997.89	\$ 191,350.71	\$ 260,409.10	\$ 327,568.24	\$ 227,351.64	\$ 449,194.86	\$ 3,940,429.33
TOTAL SALIDAS:	\$ 8,376,357.57	\$ 5,305,867.52	\$ 8,328,175.81	\$ 6,612,393.90	\$ 5,504,708.89	\$ 6,043,104.40	\$ 8,376,282.02	\$ 4,747,648.65	\$ 5,964,093.95	\$ 7,308,473.54	\$ 5,778,476.36	\$ 25,472,650.97	\$ 97,818,233.58
SALDO FINAL:	\$ 4,386,153.06	\$ 10,183,574.86	\$ 10,267,772.84	\$ 10,205,732.43	\$ 7,829,861.33	\$ 7,374,211.96	\$ 2,948,664.20	\$ 6,675,197.66	\$ 6,848,766.22	\$ 4,301,418.36	\$ 5,034,536.06	\$ 2,259,636.78	\$ 2,259,636.78

MARZO: Traspaso para cubrir cheque de cta corriente, de Obra APAZU, por \$1'370,303.99

FLUJO DE EFECTIVO 2009 OPERACIÓN DEL SISTEMA

MES	INGRESOS	EGRESOS
ENE	\$ 12,618,377.20	\$ 7,870,584.17
FEB	\$ 11,100,189.32	\$ 4,745,305.83
MAR	\$ 8,220,752.79	\$ 7,859,660.53
ABR	\$ 6,524,478.87	\$ 6,315,496.02
MAY	\$ 3,097,750.29	\$ 5,345,084.52
JUN	\$ 5,574,705.03	\$ 5,890,882.83
JUL	\$ 3,946,366.33	\$ 7,863,517.19
AGO	\$ 8,284,728.40	\$ 4,747,648.65
SEP	\$ 5,950,666.25	\$ 5,964,093.95
OCT	\$ 4,734,037.11	\$ 6,917,169.19
NOV	\$ 6,470,309.76	\$ 5,484,641.08
DIC	\$ 5,362,467.88	\$ 10,334,140.20
SUMAS	\$ 81,884,829.23	\$ 79,338,224.16

No incluye Ingresos por Participaciones en Obra Publica por \$ 18'048,907.70
 No incluye Egresos por Pago de Obra Publica por \$ 18'480,009.42

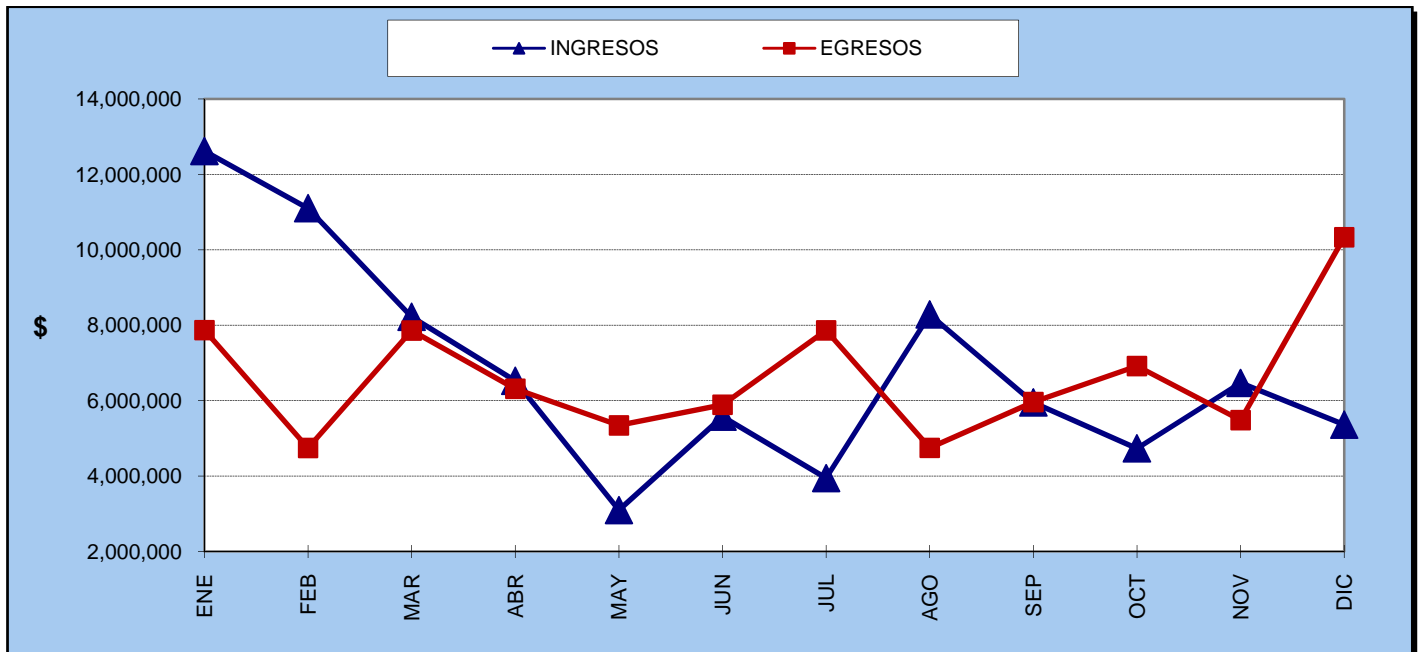

FLUJO DE EFECTIVO AÑO 2009, RECURSOS APAZU.

CONCEPTOS	ENERO	FEBRERO	MARZO	ABRIL	MAYO	JUNIO	JULIO	AGOSTO	SEPTIEMBRE	OCTUBRE	NOVIEMBRE	DICIEMBRE	ACUMULADO
SALDO INICIAL BANCOS + INVERSIÓN	\$ 2,470,485.25	\$ 8,607,252.09	\$21,596,982.17	\$14,291,652.36	\$11,148,777.29	\$ 7,186,278.24	\$ 6,177,239.04	\$ 1,121,799.19	\$ 685,524.41	\$ 372,759.86	\$ 72,746.06	\$ 32,833.80	\$ 2,470,485.25
ENTRADAS													
PARTICIPACION FEDERAL	\$ 7,065,812.00	\$11,896,968.00									\$ 1,462,500.00	\$ 4,525,000.00	\$ 24,950,280.00
PARTICIPACION ESTATAL	\$ 855,086.40	\$ 2,202,785.60											\$ 3,057,872.00
PARTICIPACION MUNICIPAL (TRASPASOS)								\$ 500,000.00	\$ 350,000.00	\$ 200,000.00	\$ 850,000.00	\$ 391,279.91	\$ 2,291,279.91
DONACION C.F.E.													\$ -
RENDIMIENTOS BANCARIOS	\$ 0.05	\$ 0.10	\$ 0.18	\$ 0.13	\$ 0.08	\$ 0.05	\$ 0.04	\$ 0.01				\$ 0.01	\$ 0.65
TOTAL INGRESOS	\$ 7,920,898.45	\$14,099,753.70	\$ 0.18	\$ 0.13	\$ 0.08	\$ 0.05	\$ 0.04	\$ 500,000.01	\$ 350,000.00	\$ 200,000.00	\$ 2,312,500.00	\$ 4,916,279.92	\$ 30,299,432.56
DISPONIBLE													
	\$10,391,383.70	\$22,707,005.79	\$21,596,982.35	\$14,291,652.49	\$11,148,777.37	\$ 7,186,278.29	\$ 6,177,239.08	\$ 1,621,799.20	\$ 1,035,524.41	\$ 572,759.86	\$ 2,385,246.06	\$ 4,949,113.72	\$32,769,917.81
SALIDAS													
PAGO DE OBRA PUBLICA	\$ 1,551,383.75	\$ 965,223.84	\$ 5,160,871.02	\$ 2,732,885.84	\$ 3,445,616.35	\$ 877,401.39	\$ 4,395,950.65	\$ 814,103.98	\$ 576,281.00	\$ 434,782.61	\$ 2,045,527.88	\$ 3,666,330.36	\$ 26,666,358.67
IVA PAGADO	\$ 232,707.56	\$ 144,783.58	\$ 774,130.65	\$ 409,932.88	\$ 516,842.45	\$ 131,610.21	\$ 659,392.60	\$ 122,115.60	\$ 86,442.15	\$ 65,217.39	\$ 306,829.18	\$ 549,949.55	\$ 3,999,953.80
COMISIONES BANCARIAS	\$ 40.30	\$ 16.20	\$ 24.33	\$ 56.48	\$ 40.33	\$ 27.65	\$ 96.64	\$ 55.21	\$ 41.40	\$ 13.80	\$ 55.20	\$ 96.61	\$ 564.15
DEVOLUCION PARTIC. FEDERALES													\$ -
DEVOLUCION PARTIC. ESTATALES													\$ -
TRASPASOS PARA PAGO OBRA APAZU*			\$ 1,370,303.99										\$ 1,370,303.99
TOTAL SALIDAS:	\$ 1,784,131.61	\$ 1,110,023.62	\$ 7,305,329.99	\$ 3,142,875.20	\$ 3,962,499.13	\$ 1,009,039.25	\$ 5,055,439.89	\$ 936,274.79	\$ 662,764.55	\$ 500,013.80	\$ 2,352,412.26	\$ 4,216,376.52	\$ 32,037,180.61
SALDO FINAL:	\$ 8,607,252.09	\$21,596,982.17	\$14,291,652.36	\$11,148,777.29	\$ 7,186,278.24	\$ 6,177,239.04	\$ 1,121,799.19	\$ 685,524.41	\$ 372,759.86	\$ 72,746.06	\$ 32,833.80	\$ 732,737.20	\$ 732,737.20

* MARZO: Traspaso para cubrir cheque de cta corriente, de Obra APAZU, por \$1'370,303.99

Programa Operativo Anual VS Resultados durante el año
INGRESOS POR RECAUDACIÓN

MES	MONTOS TOTALES		% Variacion
	Estimado	Resultado	
ENE	\$ 11,717,723.00	\$ 11,729,393.02	0.1%
FEB	\$ 10,203,326.00	\$ 7,300,944.97	-28.4%
MAR	\$ 6,193,633.00	\$ 5,687,344.99	-8.2%
ABR	\$ 6,694,091.00	\$ 4,799,896.51	-28.3%
MAY	\$ 5,676,763.00	\$ 2,993,630.47	-47.3%
JUN	\$ 5,305,350.00	\$ 4,352,456.55	-18.0%
JUL	\$ 4,915,049.00	\$ 4,121,116.61	-16.2%
AGO	\$ 3,943,119.00	\$ 4,639,487.10	17.7%
SEP	\$ 3,959,526.00	\$ 5,063,881.10	27.9%
OCT	\$ 4,379,654.00	\$ 4,423,084.24	1.0%
NOV	\$ 3,960,204.00	\$ 3,156,650.58	-20.3%
DIC	\$ 5,113,099.00	\$ 3,909,536.16	-23.5%
Suma Dic	\$ 72,061,537.00	\$ 62,177,422.30	-13.7%

*NO SE INCLUYEN RECURSOS PARA OBRA PUBLICA

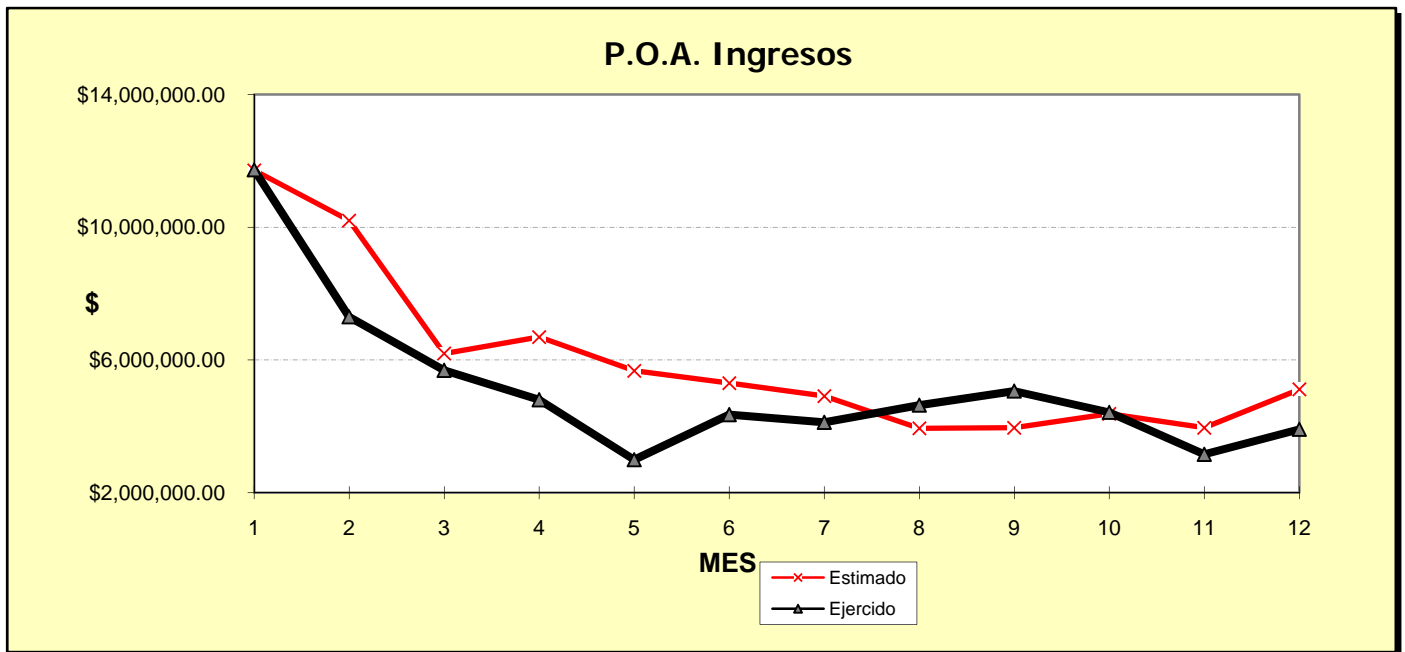

INGRESOS AÑO 2009 SEGÚN ESTRUCTURA DEL POA

CONCEPTOS	ENERO	FEBRERO	MARZO	ABRIL	MAYO	JUNIO	JULIO	AGOSTO	SEPTIEMBRE	OCTUBRE	NOVIEMBRE	DICIEMBRE	ACUMULADO
INGRESOS													
AGUA POTABLE	\$ 5,531,998.39	\$ 3,129,109.70	\$ 2,230,964.12	\$ 1,946,500.61	\$ 1,255,263.06	\$ 1,728,406.67	\$ 1,697,867.36	\$ 2,425,596.43	\$ 2,355,419.92	\$ 1,966,551.58	\$ 1,380,052.70	\$ 1,782,215.42	\$ 27,429,945.96
DRENAJE Y ALCANTARILLADO	\$ 990,290.56	\$ 565,983.97	\$ 458,138.37	\$ 494,598.79	\$ 292,680.37	\$ 417,668.47	\$ 402,662.15	\$ 497,443.37	\$ 541,608.89	\$ 464,550.19	\$ 336,415.28	\$ 459,400.40	\$ 5,921,440.81
SANEAMIENTO	\$ 1,958,562.57	\$ 1,115,343.77	\$ 825,103.36	\$ 752,177.80	\$ 479,763.55	\$ 674,137.78	\$ 651,338.91	\$ 814,063.47	\$ 911,181.77	\$ 758,528.27	\$ 527,606.02	\$ 710,009.79	\$ 10,177,817.06
REZAGO AGUA Y DRENAJE	\$ 1,973,410.71	\$ 1,499,437.88	\$ 1,181,687.21	\$ 697,292.05	\$ 369,459.53	\$ 543,629.90	\$ 480,688.68	\$ 450,773.10	\$ 453,084.80	\$ 461,915.46	\$ 365,051.05	\$ 333,472.70	\$ 8,809,903.07
REZAGO SANEAMIENTO	\$ 623,767.03	\$ 477,958.54	\$ 374,044.36	\$ 261,290.88	\$ 136,857.97	\$ 186,878.83	\$ 158,401.88	\$ 163,382.60	\$ 250,534.70	\$ 191,514.52	\$ 148,251.46	\$ 113,134.77	\$ 3,086,017.54
TOMAS NUEVAS	\$ 96,381.95	\$ 121,771.53	\$ 112,873.37	\$ 109,522.87	\$ 77,981.19	\$ 136,711.53	\$ 139,189.12	\$ 83,094.67	\$ 1,104,882.84	\$ 447,639.05	\$ 173,213.29	\$ 303,140.36	\$ 2,906,401.77
ACCESORIOS	\$ 139,431.20	\$ 133,630.53	\$ 137,039.23	\$ 98,585.10	\$ 66,158.26	\$ 115,258.14	\$ 124,785.19	\$ 107,966.59	\$ 97,543.07	\$ 133,559.85	\$ 110,237.23	\$ 106,533.19	\$ 1,370,727.58
DERECHOS DE CONEXIÓN	\$ 216,206.60	\$ 21,661.66	\$ 112,821.99	\$ 182,510.46	\$ 143,480.38	\$ 23,328.61	\$ 218,046.67	\$ 171,502.61	\$ 121,541.57	\$ 145,659.30	\$ 28,303.24	\$ 24,655.25	\$ 1,409,718.34
OTROS INGRESOS POR RECAUDACION**	\$ 199,344.01	\$ 236,047.39	\$ 254,672.98	\$ 257,417.95	\$ 171,986.16	\$ 526,436.62	\$ 248,136.65	\$ 74,335.74	\$ 771,916.46	\$ 146,833.98	\$ 87,520.31	\$ 76,974.28	\$ 1,065,450.17
SUBTOTAL INGRESOS POR RECAUDACION	\$ 11,729,393.02	\$ 7,300,944.97	\$ 5,687,344.99	\$ 4,799,896.51	\$ 2,993,630.47	\$ 4,352,456.55	\$ 4,121,116.61	\$ 4,639,487.10	\$ 5,063,881.10	\$ 4,423,084.24	\$ 3,156,650.58	\$ 3,909,536.16	\$ 62,177,422.30
PRODUCTOS FINANCIEROS	\$ 1,532.50	\$ 5,030.30	\$ 35,876.42	\$ 18,222.20	\$ 15,671.93	\$ 12,587.55	\$ 7,811.86	\$ 1,691.06	\$ 7,989.13	\$ 4,149.05	\$ 4,028.00	\$ 5,748.33	\$ 120,338.33
PARTICIPACIÓN PARA OBRA PÚBLICA PROGRAMA RAMO 033, APAZU Y FONDO CONCURSABLE	\$ 4,000.00	\$ 189,496.00	\$ 5,225.00	\$ 25,874.62	\$ 31,087.50	\$ 12,750.00	\$ 4,367.93	\$ 189,454.71	\$ 186,996.26	\$ 27,088.57	\$ 5,328,784.30	\$ 70,211,548.00	\$ 76,216,672.89
DEVOLUCIÓN DE DERECHOS DE AGUAS NACIONALES	\$ 163,047.00	\$ 938,146.00	\$ -	\$ -	\$ -	\$ -	\$ -	\$ -	\$ -	\$ -	\$ -	\$ -	\$ 1,101,193.00
I.V.A. COBRADO	\$ 313,266.86	\$ 236,375.87	\$ 247,735.59	\$ 267,230.71	\$ 158,254.70	\$ 257,986.07	\$ 209,743.72	\$ 211,590.04	\$ 191,957.10	\$ 214,096.15	\$ 151,672.57	\$ 221,208.39	\$ 2,681,117.77
IMPUESTOS RECUPERADOS	\$ 424,525.00	\$ 178,451.00	\$ -	\$ 1,338,766.00	\$ -	\$ 1,309,484.00	\$ -	\$ -	\$ 1,621,020.00	\$ 185,987.00	\$ 826,909.00	\$ 218.43	\$ 5,885,360.43
DEVOLUCIÓN DE DERECHOS DE DESCARGAS DE AGUAS RESIDUALES	\$ -	\$ -	\$ -	\$ -	\$ -	\$ -	\$ -	\$ -	\$ -	\$ -	\$ 2,486,495.00	\$ -	\$ 2,486,495.00
PROGRAMA DE INCENTIVOS PARA LA OPERACIÓN Y MANTTO. DE PTAR	\$ -	\$ 3,285,239.00	\$ -	\$ -	\$ -	\$ -	\$ 4,248,953.00	\$ -	\$ -	\$ -	\$ -	\$ 2,159,689.00	\$ 9,693,881.00
CREDITO DE BANOBRAS (PROGRAMAS APAZU 2007, 2008 Y EQUIPAMIENTO)													\$ -
DONACION C.F.E. PARA SANEAMIENTO													\$ -
SUBTOTAL OTROS INGRESOS	\$ 906,371.36	\$ 4,832,738.17	\$ 288,837.01	\$ 1,650,093.53	\$ 205,014.13	\$ 1,592,807.62	\$ 4,470,876.51	\$ 402,735.81	\$ 2,007,962.49	\$ 431,320.77	\$ 8,797,888.87	\$ 72,598,412.15	\$ 98,185,058.42
SUMA DE INGRESOS	\$ 12,635,764.38	\$ 12,133,683.14	\$ 5,976,182.00	\$ 6,449,990.04	\$ 3,198,644.60	\$ 5,945,264.17	\$ 8,591,993.12	\$ 5,042,222.91	\$ 7,071,843.59	\$ 4,854,405.01	\$ 11,954,539.45	\$ 76,507,948.31	\$ 160,362,480.72

*NO SE INCLUYERON INGRESOS POR PROGRAMAS APAZU

SUMA DE INGRESOS	\$ 12,631,764.38	\$ 11,944,187.14	\$ 5,970,957.00	\$ 6,424,115.42	\$ 3,167,557.10	\$ 5,932,514.17	\$ 8,587,625.19	\$ 4,852,768.20	\$ 6,884,847.33	\$ 4,827,316.44	\$ 6,625,755.15	\$ 6,296,400.31	\$ 84,145,807.83
-------------------------	-------------------------	-------------------------	------------------------	------------------------	------------------------	------------------------	------------------------	------------------------	------------------------	------------------------	------------------------	------------------------	-------------------------

COMPORTAMIENTO EN LOS INGRESOS TOTALES*

AÑO	ENE	FEB	MAR	ABR	MAY	JUN	JUL	AGO	SEP	OCT	NOV	DIC	ACUM.
1998	\$ 1,387,766.45	\$ 1,081,443.07	\$ 674,448.68	\$ 408,311.86	\$ 442,641.02	\$ 631,135.69	\$ 672,083.78	\$ 503,260.00	\$ 503,902.60	\$ 913,025.00	\$ 510,967.00	\$ 926,179.00	\$ 8,655,164.15
1999	\$ 2,084,690.51	\$ 1,677,450.11	\$ 1,322,932.62	\$ 857,660.01	\$ 749,477.00	\$ 702,813.52	\$ 704,024.54	\$ 626,382.00	\$ 664,443.12	\$ 713,462.00	\$ 910,210.62	\$ 1,122,461.00	\$ 12,136,007.05
2000	\$ 2,478,641.23	\$ 2,207,124.32	\$ 2,206,583.58	\$ 934,128.32	\$ 1,250,186.71	\$ 974,402.08	\$ 1,437,427.95	\$ 1,511,970.00	\$ 1,231,403.56	\$ 1,562,501.00	\$ 1,212,109.99	\$ 1,922,570.00	\$ 18,929,048.74
2001	\$ 4,217,007.03	\$ 2,460,864.04	\$ 2,178,006.62	\$ 1,400,547.79	\$ 1,635,752.82	\$ 1,514,965.51	\$ 1,962,075.48	\$ 2,033,001.00	\$ 1,441,527.10	\$ 1,898,287.00	\$ 1,717,256.96	\$ 2,237,247.00	\$ 24,696,538.35
2002	\$ 4,796,055.09	\$ 3,211,837.74	\$ 2,220,580.80	\$ 2,205,089.43	\$ 2,131,117.07	\$ 1,464,073.29	\$ 1,708,515.73	\$ 1,412,243.00	\$ 1,588,975.33	\$ 1,740,705.00	\$ 1,596,026.14	\$ 2,266,337.00	\$ 26,341,555.62
2003	\$ 6,342,196.02	\$ 3,809,765.12	\$ 4,265,983.13	\$ 2,327,370.52	\$ 2,694,000.03	\$ 4,615,032.29	\$ 2,299,633.27	\$ 1,771,916.00	\$ 3,863,568.28	\$ 2,118,628.00	\$ 3,121,019.28	\$ 2,353,863.00	\$ 39,582,974.94
2004	\$ 7,692,993.47	\$ 5,935,332.58	\$ 4,531,991.55	\$ 4,784,912.10	\$ 4,378,181.47	\$ 2,427,122.43	\$ 2,620,625.69	\$ 4,490,747.00	\$ 4,213,780.96	\$ 3,481,395.00	\$ 2,725,625.81	\$ 2,294,058.72	\$ 49,576,766.78
2005	\$ 7,563,332.02	\$ 7,310,187.09	\$ 4,084,735.31	\$ 3,806,406.91	\$ 4,270,399.45	\$ 4,128,725.73	\$ 2,365,072.32	\$ 3,774,841.26	\$ 3,373,423.13	\$ 4,547,659.23	\$ 2,595,267.53	\$ 3,231,524.56	\$ 51,051,574.54
2006	\$ 9,918,729.98	\$ 8,062,730.40	\$ 5,473,599.85	\$ 3,437,634.66	\$ 3,494,445.84	\$ 3,786,633.89	\$ 7,021,819.24	\$ 3,563,819.70	\$ 3,898,439.10	\$ 3,927,622.60	\$ 4,141,670.91	\$ 4,135,876.34	\$ 60,863,022.51
2007	\$11,266,448.32	\$ 9,299,374.90	\$ 6,748,931.77	\$ 4,056,421.68	\$ 6,015,193.84	\$ 4,024,463.47	\$ 4,072,980.98	\$ 8,613,374.27	\$ 3,991,147.87	\$ 4,950,008.66	\$ 3,066,431.24	\$ 4,319,015.74	\$ 70,423,792.74
2008	\$11,353,694.60	\$ 10,720,864.90	\$ 5,585,533.15	\$ 6,302,339.21	\$ 5,091,426.27	\$ 4,509,859.01	\$ 8,288,315.39	\$ 5,471,215.41	\$ 3,766,855.48	\$ 3,780,304.09	\$ 7,129,741.42	\$ 5,734,474.83	\$ 77,734,623.76
2009	\$12,631,764.38	\$ 11,944,187.14	\$ 5,970,957.00	\$ 6,424,115.42	\$ 3,167,557.10	\$ 5,932,514.17	\$ 8,587,625.19	\$ 4,852,768.20	\$ 6,884,847.33	\$ 4,827,316.44	\$ 6,625,755.15	\$ 6,296,400.31	\$ 84,145,807.83

*NO SE INCLUYERON INGRESOS POR PARTICIPACION EN OBRA PUBLICA

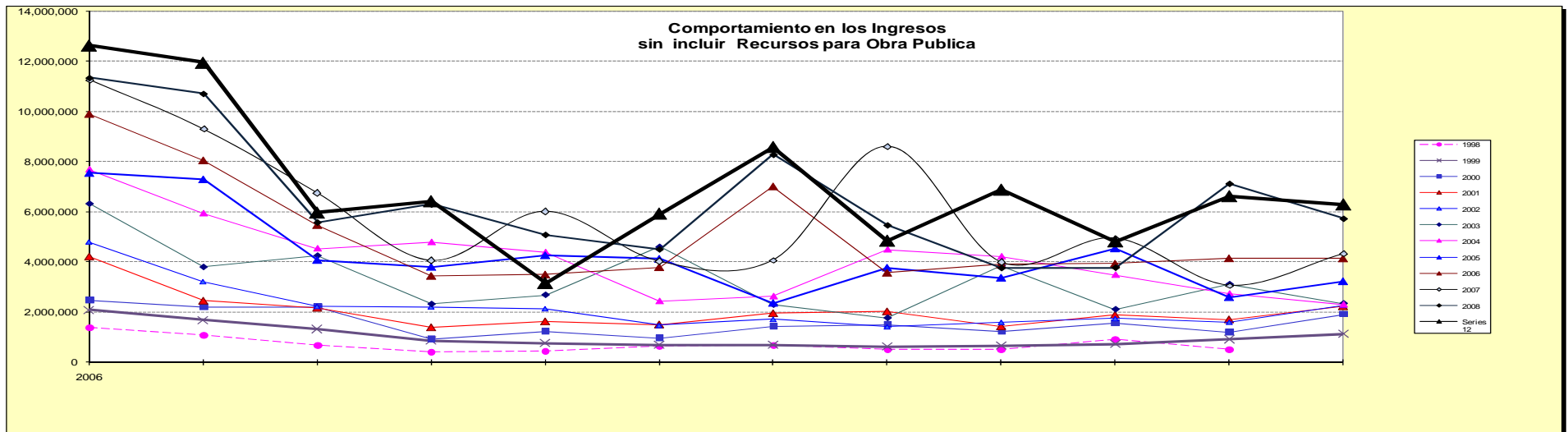

*Incluye ingresos por Devolución de Pagos por Derechos de Agua, Iva cobrado y Dev. De Iva.

COMPARATIVO DE INGRESOS DEL PROGRAMA OPERATIVO ANUAL EJERCIDO 2009

INGRESOS	ENERO A		VARIACION		ANUAL POA	% ALCANCE
	REAL	%	\$			
AGUA POTABLE	\$ 27,429,945.96	-9.3%	-\$ 2,814,487.04		\$ 30,244,433.00	90.7%
DRENAJE Y ALCANTARILLADO	\$ 5,921,440.81	-11.1%	-\$ 738,072.19		\$ 6,659,513.00	88.9%
SANEAMIENTO	\$ 10,177,817.06	-4.3%	-\$ 454,782.94		\$ 10,632,600.00	95.7%
REZAGO A.P.A.y S.	\$ 11,895,920.61	-23.3%	-\$ 3,619,970.39		\$ 15,515,891.00	76.7%
ACCESORIOS	\$ 1,370,727.58	-33.2%	-\$ 680,850.42		\$ 2,051,578.00	66.8%
TOMAS NUEVAS	\$ 2,906,401.77	44.4%	\$ 893,922.77		\$ 2,012,479.00	144.4%
DERECHOS DE CONEXIÓN	\$ 1,409,718.34	-58.1%	-\$ 1,956,600.66		\$ 3,366,319.00	41.9%
OTROS INGRESOS	\$ 1,065,450.17	-32.5%	-\$ 513,273.83		\$ 1,578,724.00	67.5%
SUBTOTAL INGRESO POR RECAUDACION	\$ 62,177,422.30	-13.7%	-\$ 9,884,114.70		\$ 72,061,537.00	86.3%
PRODUCTOS FINANCIEROS	\$ 120,338.33	-65.6%	-\$ 229,661.67		\$ 350,000.00	34.4%
PARTICIPACION OBRA PUBLICA*	\$ 76,216,672.89	-29.0%	-\$ 31,195,375.11		\$ 107,412,048.00	71.0%
DEV. DERECHOS AGUAS NACIONALES	\$ 1,101,193.00	-73.6%	-\$ 3,076,867.00		\$ 4,178,060.00	26.4%
IVA COBRADO	\$ 2,681,117.77	-66.0%	-\$ 5,196,312.23		\$ 7,877,430.00	34.0%
IMPUESTOS RECUPERADOS	\$ 5,885,360.43	-1.9%	-\$ 114,639.57		\$ 6,000,000.00	98.1%
DEV. DERECHOS DESC. RESIDUALES	\$ 2,486,495.00	194.4%	\$ 1,641,911.00		\$ 844,584.00	294.4%
PROGRAMA DE INCENTIVOS PARA OP. DE PTAR	\$ 9,693,881.00	-25.3%	-\$ 3,282,797.00		\$ 12,976,678.00	74.7%
CREDITO BANOBRAS	\$ -		-\$ 30,146,847.00		\$ 30,146,847.00	0.0%
DONACION CFE PARA SANEAMIENTO	\$ -		-\$ 15,000,000.00		\$ 15,000,000.00	0.0%
SUBTOTAL OTROS INGRESOS	\$ 98,185,058.42	-46.9%	-\$ 86,600,588.58		\$ 184,785,647.00	53.1%
SUMAS INGRESOS TOTALES	\$ 160,362,480.72	-37.6%	-\$ 96,484,703.28		\$ 256,847,184.00	62.4%

*NO SE INCLUYERON INGRESOS POR PROGRAMAS APAZU

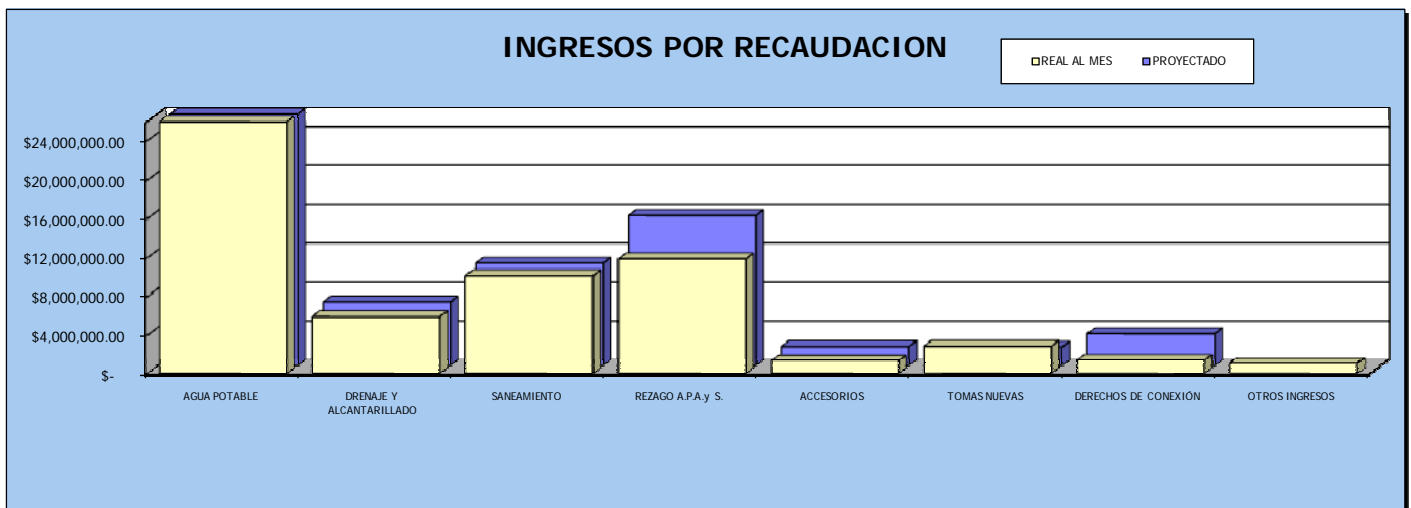

AGUA POTABLE: Cuenta Corriente año 2009
Programa Operativo Anual 2009, ejercido durante el año

MES	MONTOS TOTALES		%
	Estimado	Resultados	Variacion
ENE	\$ 5,348,909.00	\$ 5,531,998.39	3.4%
FEB	\$ 4,358,942.00	\$ 3,129,109.70	-28.2%
MAR	\$ 2,312,988.00	\$ 2,230,964.12	-3.5%
ABR	\$ 2,882,454.00	\$ 1,946,500.61	-32.5%
MAY	\$ 2,397,805.00	\$ 1,255,263.06	-47.6%
JUN	\$ 2,088,652.00	\$ 1,728,406.67	-17.2%
JUL	\$ 2,182,527.00	\$ 1,697,867.36	-22.2%
AGO	\$ 1,561,277.00	\$ 2,425,596.43	55.4%
SEP	\$ 1,620,778.00	\$ 2,355,419.92	45.3%
OCT	\$ 1,819,223.00	\$ 1,966,551.58	8.1%
NOV	\$ 1,636,751.00	\$ 1,380,052.70	-15.7%
DIC	\$ 2,034,127.00	\$ 1,782,215.42	-12.4%
Suma Dic	\$ 30,244,433.00	\$ 27,429,945.96	-9.3%

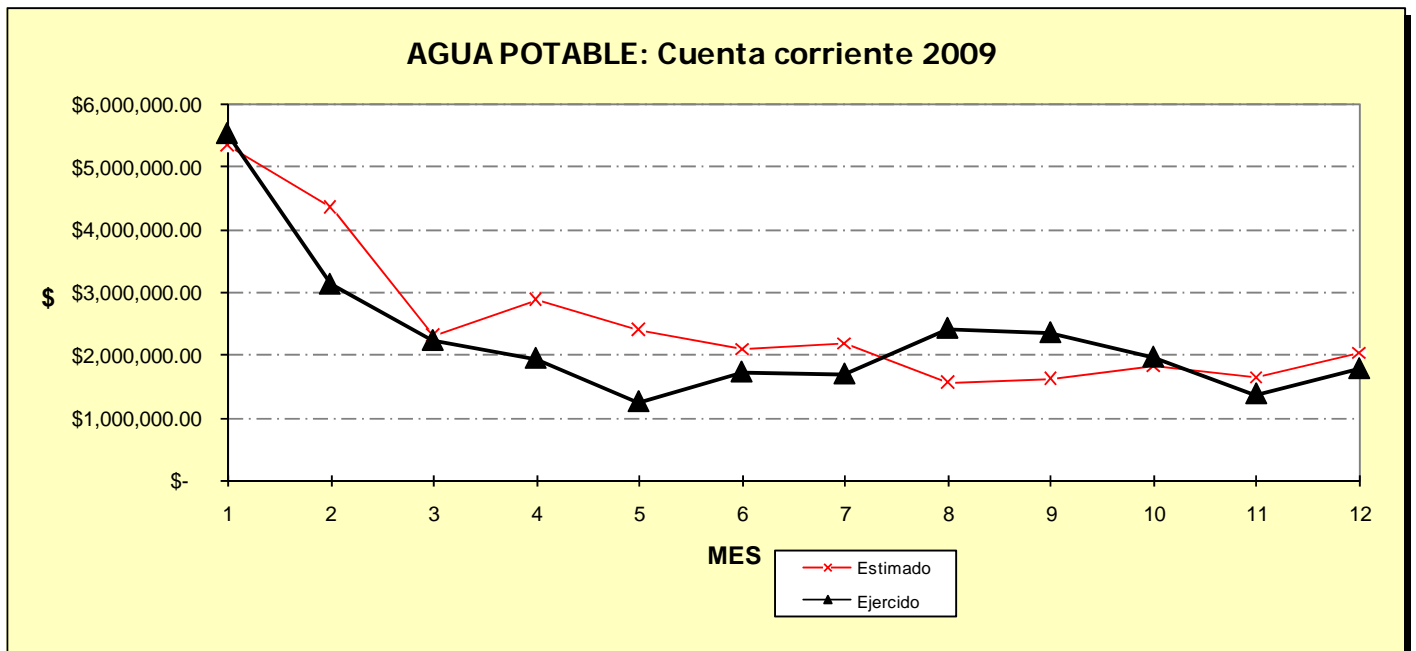

SANEAMIENTO: Cuenta Corriente 2008
Programa Operativo Anual 2008, ejercido durante el año

MES	MONTOS TOTALES		% Variacion
	Estimado	Resultados	
ENE	\$ 1,869,529.00	\$ 1,958,562.57	4.8%
FEB	\$ 1,542,949.00	\$ 1,115,343.77	-27.7%
MAR	\$ 874,496.00	\$ 825,103.36	-5.6%
ABR	\$ 886,061.00	\$ 752,177.80	-15.1%
MAY	\$ 744,777.00	\$ 479,763.55	-35.6%
JUN	\$ 685,401.00	\$ 674,137.78	-1.6%
JUL	\$ 723,875.00	\$ 651,338.91	-10.0%
AGO	\$ 604,098.00	\$ 814,063.47	34.8%
SEP	\$ 628,361.00	\$ 911,181.77	45.0%
OCT	\$ 675,747.00	\$ 758,528.27	12.3%
NOV	\$ 603,400.00	\$ 527,606.02	-12.6%
DIC	\$ 793,906.00	\$ 710,009.79	-10.6%
Suma Dic	\$ 10,632,600.00	\$ 10,177,817.06	-4.3%

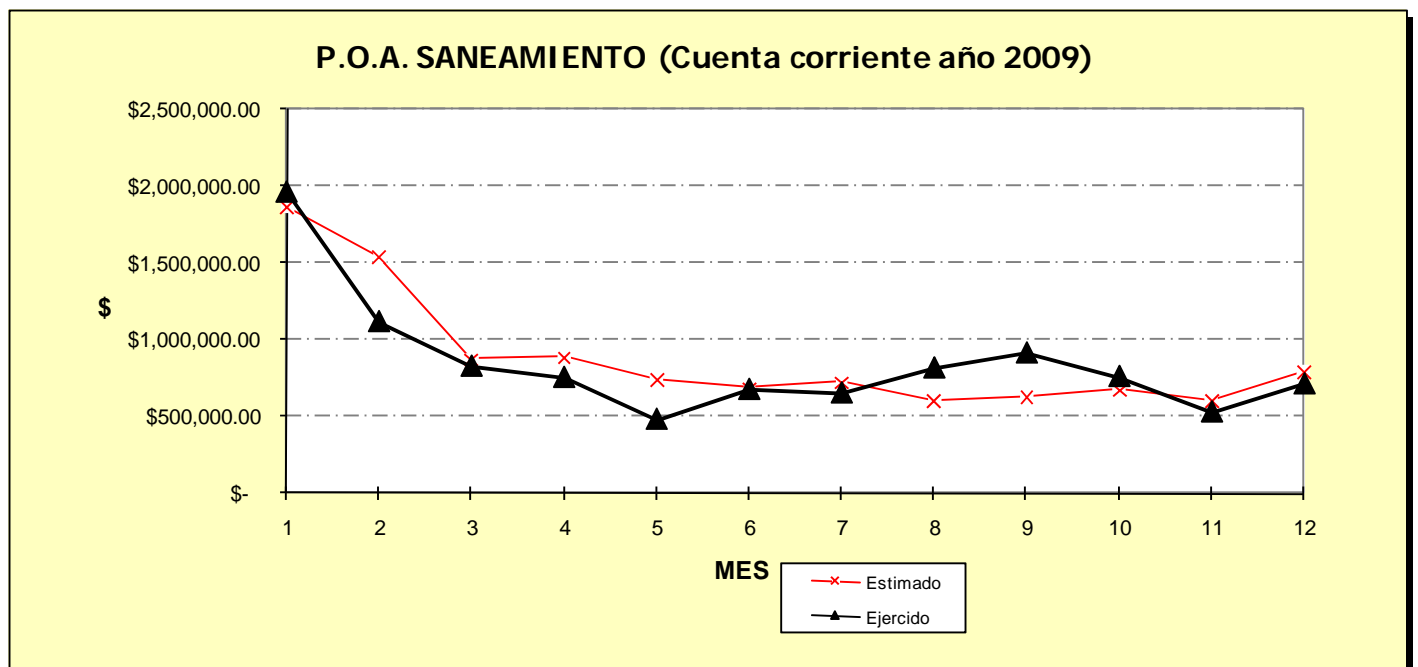

REZAGO AGUA POTABLE, DRENAJE y SANEAMIENTO 2004-2008
Programa Operativo Anual 2009, ejercido durante el año

MES	MONTOS TOTALES		% Variacion
	Estimado	Resultados	
ENE	\$ 2,915,115.00	\$ 2,597,177.74	-10.9%
FEB	\$ 3,010,327.00	\$ 1,977,396.42	-34.3%
MAR	\$ 1,799,081.00	\$ 1,555,731.57	-13.5%
ABR	\$ 1,693,349.00	\$ 958,582.93	-43.4%
MAY	\$ 1,245,763.00	\$ 506,317.50	-59.4%
JUN	\$ 1,245,763.00	\$ 730,508.73	-41.4%
JUL	\$ 888,396.00	\$ 639,090.56	-28.1%
AGO	\$ 661,909.00	\$ 614,155.70	-7.2%
SEP	\$ 516,320.00	\$ 703,619.50	36.3%
OCT	\$ 568,589.00	\$ 653,429.98	14.9%
NOV	\$ 539,785.00	\$ 513,302.51	-4.9%
DIC	\$ 431,494.00	\$ 446,607.47	3.5%
Suma Dic	\$ 15,515,891.00	\$ 11,895,920.61	-23.3%

Recaudacion por Saneamiento

Año 2009	\$ 10,177,817.06
Rezago 2004-2008	\$ 3,086,017.54
Suma	\$ 13,263,834.60

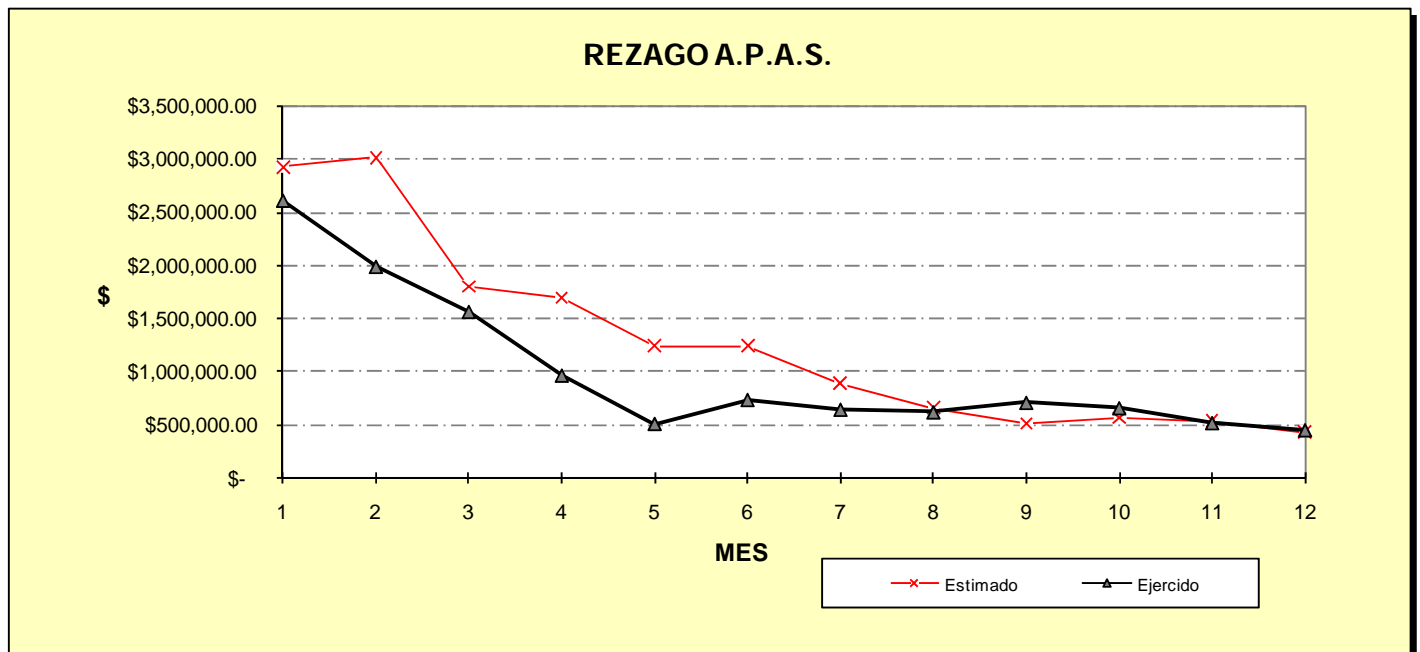

COMPARATIVO DE INFORME DE COSTOS

Programa Operativo Anual para el año 2009, ejercido durante el año.

MES	MONTOS TOTALES		% Variacion
	Estimado	Resultados	
ENE	\$ 4,888,979.01	\$ 5,157,602.69	5.5%
FEB	\$ 5,084,210.40	\$ 5,183,647.61	2.0%
MAR	\$ 4,857,290.54	\$ 5,523,726.61	13.7%
ABR	\$ 6,216,236.72	\$ 6,126,143.91	-1.4%
MAY	\$ 5,233,920.88	\$ 5,221,082.47	-0.2%
JUN	\$ 6,127,570.73	\$ 6,662,882.28	8.7%
JUL	\$ 5,263,490.52	\$ 5,866,284.76	11.5%
AGO	\$ 5,616,940.55	\$ 5,369,262.83	-4.4%
SEP	\$ 4,915,062.76	\$ 4,889,527.77	-0.5%
OCT	\$ 5,804,832.01	\$ 6,136,549.00	5.7%
NOV	\$ 4,320,303.18	\$ 4,816,427.71	11.5%
DIC	\$ 11,147,508.80	\$ 7,389,630.89	-33.7%
Suma Dic	\$ 69,476,346.10	\$ 68,342,768.53	-1.6%

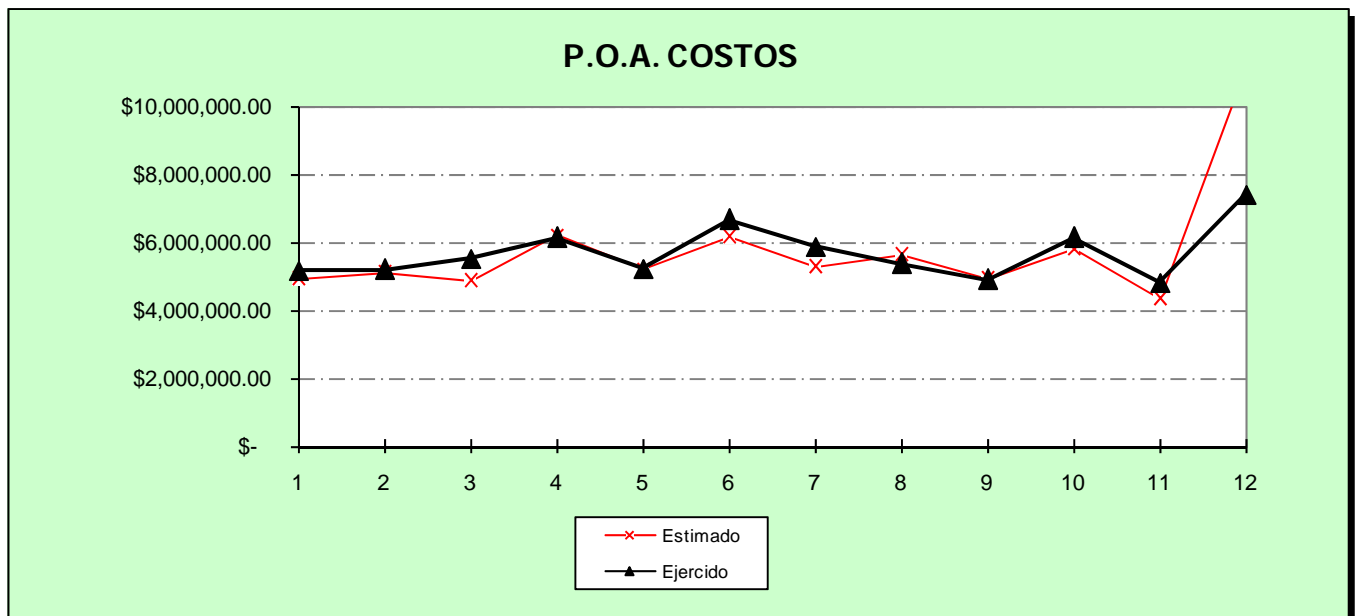

PROGRAMA OPERATIVO ANUAL EJERCIDO 2009

COSTOS	ENERO A DICIEMBRE	VARIACION		POA ANUAL	% ALCANCE
	REAL	%	\$		
DIRECCION	\$ 6,693,649.64	-14.5%	-\$ 1,137,266.83	\$ 7,830,916.47	14.5%
DIFUSION SOCIAL	\$ 1,814,507.16	-21.8%	-\$ 505,894.08	\$ 2,320,401.24	21.8%
OBRAS Y PROYECTOS	\$ 6,841,806.47	5.7%	\$ 365,928.44	\$ 6,475,878.03	-5.7%
OPERACIÓN DEL SIST.	\$ 14,763,033.19	0.7%	\$ 100,204.92	\$ 14,662,828.27	-0.7%
MANTENIMIENTO DEL SIST.	\$ 9,342,763.04	-5.6%	-\$ 558,650.27	\$ 9,901,413.31	5.6%
CONTABILIDAD Y FINANZAS	\$ 1,318,756.12	6.0%	\$ 74,271.97	\$ 1,244,484.15	-6.0%
REC. MATERIALES Y SERV.	\$ 2,766,392.63	11.2%	\$ 277,850.31	\$ 2,488,542.32	-11.2%
COMERCIALIZACION	\$ 12,829,289.56	-2.2%	-\$ 287,666.02	\$ 13,116,955.58	2.2%
CATASTRO Y P. DE USUARIOS	\$ 2,749,343.26	6.4%	\$ 165,178.46	\$ 2,584,164.80	-6.4%
SANEAMIENTO	\$ 9,223,227.46	4.2%	\$ 372,465.53	\$ 8,850,761.93	-4.2%
SUMAS	\$ 68,342,768.53	-1.6%	-\$ 1,133,577.57	\$ 69,476,346.10	98.4%

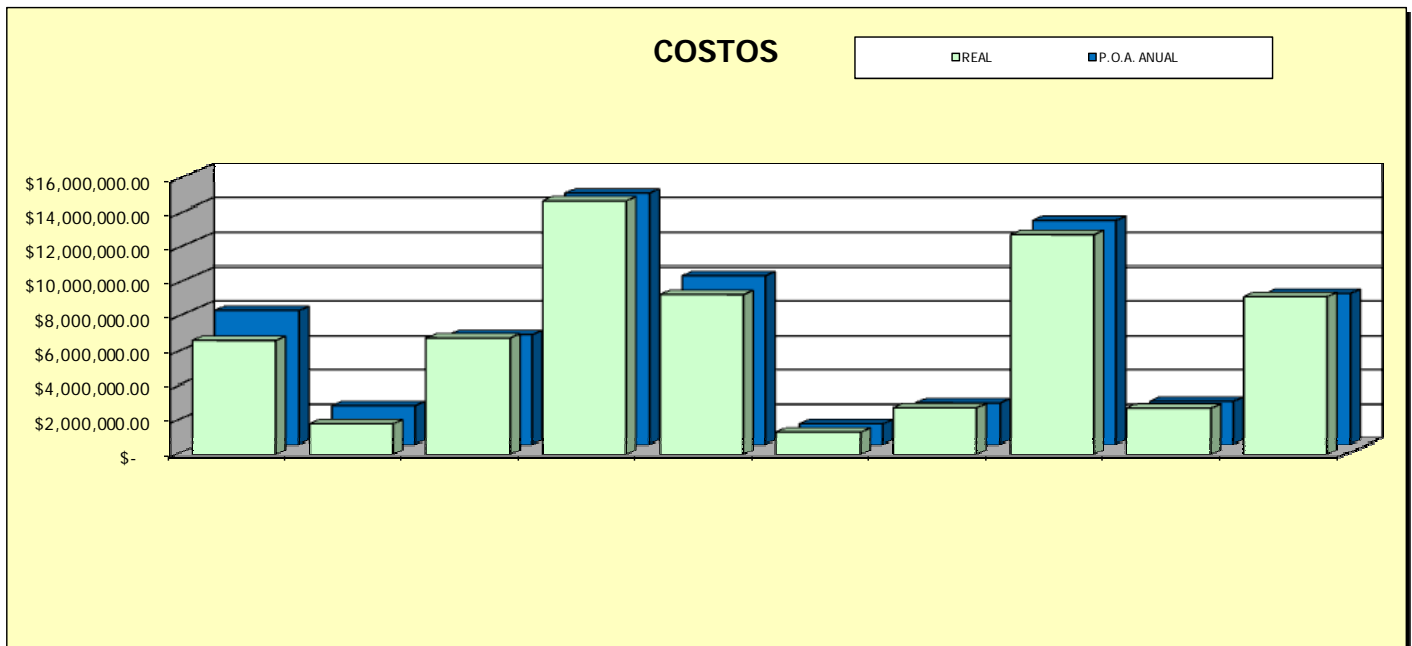

REVISION DE PARTIDAS PROYECTADAS VS COSTOS REALES 2009

PARTIDAS		ENERO A DICIEMBRE		VARIACION	
		POA	APLICADO	\$	%
SUELDOS Y SALARIOS	Sueldo normal	\$ 22,237,868.48	\$ 22,513,092.37	\$275,223.89	1.2%
	Compensaciones	\$ 277,313.05	\$ 204,459.21	-\$72,853.84	-26.3%
	Tiempo extra	\$ 997,047.03	\$ 642,732.85	-\$354,314.18	-35.5%
	SUMAS	\$ 23,512,228.56	\$ 23,360,284.43	-\$151,944.13	-0.6%
PREVISION SOCIAL	Aguinaldo	\$ 3,064,954.21	\$ 2,637,355.20	-\$427,599.01	-14.0%
	Vacaciones	\$ 59,486.57	\$ 30,267.12	-\$29,219.45	-49.1%
	Prima vacacional	\$ 865,877.94	\$ 1,174,579.77	\$308,701.83	35.7%
	Apoyos al SUTCAP	\$ 102,277.08	\$ 90,898.23	-\$11,378.85	-11.1%
	Uniformes	\$ 298,986.40	\$ 413,916.42	\$114,930.02	38.4%
	Indemnizaciones	\$ -	\$ 10,330.39	\$10,330.39	
	Festejos y eventos internos	\$ 160,328.42	\$ 201,429.93	\$41,101.51	25.6%
	Apoyos y bonos por nómina	\$ 309,262.85	\$ -	-\$309,262.85	-100.0%
	Prima de antigüedad	\$ 56,955.40	\$ 65,768.70	\$8,813.30	15.5%
	Despensas navideñas	\$ 51,698.06	\$ 78,773.91	\$27,075.85	
	Fondo de ahorro	\$ 538,271.31	\$ 455,131.65	-\$83,139.66	-15.4%
	Gastos funerarios	\$ 6,480.00	\$ 9,420.00	\$2,940.00	45.4%
	Bono en efectivo quincenal	\$ 753,508.71	\$ -	-\$753,508.71	-100.0%
	Beca escolar	\$ 153,616.73	\$ 190,037.50	\$36,420.77	23.7%
	Bono de asistencia	\$ 1,127,270.71	\$ -	-\$1,127,270.71	-100.0%
	Bono de despensa quincenal	\$ 587,638.42	\$ -	-\$587,638.42	-100.0%
	Bono trimestral en efectivo	\$ 858,889.73	\$ -	-\$858,889.73	-100.0%
	Bono anual en efectivo	\$ 326,294.56	\$ -	-\$326,294.56	-100.0%
	Bono de despensa trimestral	\$ 746,311.92	\$ -	-\$746,311.92	-100.0%
	Premio de puntualidad y	\$ 118,273.66	\$ -	-\$118,273.66	-100.0%
Bono sindicalizado metas	\$ 113,683.83	\$ -	-\$113,683.83	-100.0%	
Premio de puntualidad		\$ 1,818,770.04	\$1,818,770.04		
Premio de asistencia		\$ 1,818,381.59	\$1,818,381.59		
Despensa		\$ 2,079,929.65	\$2,079,929.65		
SUMAS	\$ 10,300,066.51	\$ 11,074,990.10	\$774,923.59	7.5%	
SEGURIDAD SOCIAL	Aportaciones al Infonavit	\$ 1,362,220.64	\$ 1,482,852.52	\$120,631.88	8.9%
	Aportaciones RCV	\$ 1,789,847.53	\$ 1,846,002.61	\$56,155.08	3.1%
	Cuotas obrero patronales IMSS	\$ 2,793,741.77	\$ 2,594,814.22	-\$198,927.55	-7.1%
	SUMAS	\$ 5,945,809.94	\$ 5,923,669.35	-\$22,140.59	-0.4%
RECURSOS MATERIALES	Artículos de Limpieza	\$ 20,646.97	\$ 19,861.94	-\$785.03	-3.8%
	Formas Impresas	\$ 183,587.03	\$ 107,771.31	-\$75,815.72	-41.3%
	Insumos de Cómputo	\$ 150,126.02	\$ 173,161.42	\$23,035.40	15.3%
	Maderas y Derivados	\$ 32,101.91	\$ 21,456.23	-\$10,645.68	-33.2%
	Material de Albañilería	\$ 1,194,011.02	\$ 1,192,185.23	-\$1,825.79	-0.2%
	Material de Fontanería	\$ 2,203,614.12	\$ 1,887,282.12	-\$316,332.00	-14.4%
	Material Eléctrico	\$ 50,688.69	\$ 138,436.24	\$87,747.55	173.1%
	Otros Materiales	\$ 185,918.40	\$ 91,687.72	-\$94,230.68	-50.7%
	Papelería	\$ 153,097.82	\$ 119,163.40	-\$33,934.42	-22.2%
	Reactivos para Laboratorio	\$ 82.61	\$ -	-\$82.61	
	Refacciones en General	\$ 413,228.63	\$ 555,639.13	\$142,410.50	34.5%
	Suministro de Cloro	\$ 50,768.11	\$ 276,231.19	\$225,463.08	444.1%
	Varios Artículos	\$ 169,528.05	\$ 152,083.11	-\$17,444.94	-10.3%
	Herramientas y Accesorios	\$ 225,504.11	\$ 133,624.81	-\$91,879.30	-40.7%
	Material y Eq. Laboratorio	\$ 19,259.82	\$ 23,890.52	\$4,630.70	24.0%
	Revistas, Códigos y Leyes	\$ 19,142.00	\$ 691.00	-\$18,451.00	-96.4%
	SUMAS	\$ 5,071,305.31	\$ 4,893,165.37	-\$178,139.94	-3.5%

PARTIDAS	ENERO A DICIEMBRE		VARIACION	
	POA	APLICADO	\$	%
Amortizaciones	\$ 768.02	\$ -	-\$768.02	
Arrendamientos	\$ 64,055.25	\$ 66,000.00	\$1,944.75	3.0%
Atención a Funcionarios	\$ 6,827.56	\$ 31,856.43	\$25,028.87	366.6%
Capacitación y Desarrollo	\$ 442,790.54	\$ 8,175.00	-\$434,615.54	-98.2%
Contratistas	\$ 1,019,257.35	\$ 1,025,884.02	\$6,626.67	0.7%
Depreciaciones	\$ -	\$ -	\$0.00	
Cuotas y Suscripciones	\$ 10,380.00	\$ 8,892.00	-\$1,488.00	-14.3%
Fletes y Maniobras	\$ 121,075.10	\$ 106,158.18	-\$14,916.92	-12.3%
Gratificaciones por Servicios	\$ 35,283.34	\$ 40,039.28	\$4,755.94	13.5%
Honorarios	\$ 1,205,562.38	\$ 573,034.62	-\$632,527.76	-52.5%
Impuestos del 2% s/ Sueldos	\$ 445,532.46	\$ 468,800.00	\$23,267.54	5.2%
Impuestos y Derechos	\$ 445,640.11	\$ 37,255.87	-\$408,384.24	-91.6%
Internet	\$ 2,388.00	\$ 2,189.00	-\$199.00	-8.3%
ISCAS	\$ -	\$ -	\$0.00	
Manto. Eq. Radio Comunic.	\$ 8,331.60	\$ 10,220.00	\$1,888.40	22.7%
Manto. Equipo de Bombeo	\$ 108,118.89	\$ 89,646.38	-\$18,472.51	-17.1%
Manto. Equipo de Cómputo	\$ 63,867.98	\$ 15,850.65	-\$48,017.33	-75.2%
Manto. Instal. Eléctricas	\$ 1,425.58	\$ 25,500.00	\$24,074.42	1688.7%
Manto. De Transporte	\$ 174,326.27	\$ 81,700.05	-\$92,626.22	-53.1%
Manto. Electromecánico	\$ 76,553.04	\$ 92,849.42	\$16,296.38	21.3%
Manto. Herram. Eq. Manto.	\$ 44,600.00	\$ -	-\$44,600.00	
Manto. Instal. y Construcc.	\$ 64,602.41	\$ 85,164.38	\$20,561.97	31.8%
Manto. Mob. y Eq. Oficina	\$ 16,001.44	\$ 22,288.36	\$6,286.92	39.3%
No Deducibles	\$ 505,863.27	\$ 454,982.10	-\$50,881.17	-10.1%
Obras y Proyectos de Trabajo	\$ 1,796,531.14	\$ 2,136,410.14	\$339,879.00	18.9%
Pérdidas por Casos Fortuitos	\$ 100.00	\$ -	-\$100.00	
Primas de Seguro y Fianza	\$ -	\$ 6,053.38	\$6,053.38	
Publicidad y Promoción	\$ 1,233,439.79	\$ 1,125,680.41	-\$107,759.38	-8.7%
Radio	\$ 806,568.87	\$ 561,370.00	-\$245,198.87	-30.4%
Renta de Maquinaria	\$ 568,512.23	\$ 455,286.80	-\$113,225.43	-19.9%
Servicio de Pípas	\$ 167,898.00	\$ 382,610.00	\$214,712.00	127.9%
Servicios Prof. Auditoría	\$ 104,975.33	\$ 75,000.00	-\$29,975.33	-28.6%
Servicios Varios	\$ 254,088.05	\$ 114,358.23	-\$139,729.82	-55.0%
Teléfono	\$ 63,301.59	\$ 67,126.44	\$3,824.85	6.0%
Viajes y Viáticos	\$ 80,603.12	\$ 42,818.15	-\$37,784.97	-46.9%
Análisis en aguas	\$ 26,263.00	\$ 62,793.00	\$36,530.00	139.1%
Daños a Terceros	\$ -	\$ 44,200.00	\$44,200.00	
5% al millar	\$ -	\$ -	\$0.00	
SUMAS	\$ 9,965,531.70	\$ 8,320,192.29	-\$1,645,339.41	-16.5%
ENERGIA ELECTRICA	\$ 9,779,229.34	8,473,221.71	-\$1,306,007.63	-13.4%
GASOLINA Y LUBRICANTES	\$ 1,149,590.78	1,144,395.25	-\$5,195.53	-0.5%
PAGO DERECHOS AGUA	\$ 3,100,395.95	3,422,792.03	\$322,396.08	10.4%
PAGO DESCARGAS AGUAS RE	\$ 652,188.00	1,730,058.00	\$1,077,870.00	165.3%
SUMAS	\$ 14,681,404.07	\$ 14,770,466.99	\$89,062.92	0.6%
TOTALES	\$ 69,476,346.10	\$ 68,342,768.53	-\$1,133,577.57	-1.6%

COMPARATIVO DE EGRESOS DEL SISTEMA
PROGRAMA OPERATIVO ANUAL EJERCIDO 2009

EGRESOS	ENERO A DICIEMBRE			
	POA ANUAL	% TOTAL POA	EJERCIDO	% APLICADO EN RELACION AL TOTAL DEL POA
COSTOS DEL SISTEMA	\$ 69,476,346.10	27.0%	\$ 68,342,768.53	26.6%
COMPRA DE EQUIPAMIENTO Y ACTIVOS 2009	\$ 2,526,618.00	1.0%	\$ 408,533.65	0.2%
COMPRA DE EQUIPAMIENTO (ACTIVOS) CREDITO BANOBRAS (RETROEXCAVADORA Y CAMION PIPA)	\$ 1,734,846.00	0.7%	\$ -	0.0%
PAGO PASIVOS AÑO 2008 POR OPERACIÓN DEL ORGANISMO (PROVEEDORES, ANTICIPO DE USUARIOS, ACREDORES DIVERSOS Y RETENCIONES POR PAGAR)	\$ 7,166,420.00	2.8%	\$ 3,672,628.06	1.4%
PAGO AL PROGRAMA APAZU POR TRANSFERENCIA DE RECURSOS COMPRA DE TERRENO PTAR "SAN ANTONIO"	\$ 6,000,000.00	2.3%	\$ -	0.0%
PAGO DE PASIVOS POR OBRA PÚBLICA PROGRAMA APAZU 2007 Y 2008 A TRAVES DEL CREDITO CON BANOBRAS	\$ 28,369,760.00	11.0%	\$ -	0.0%
PAGO DE PASIVOS POR OBRA PÚBLICA PROGRAMA PRODDER 2008	\$ 1,343,685.00	0.5%	\$ 5,736,921.36	2.2%
PAGO DE CAPITAL E INTERESES POR EL FINANCIAMIENTO (PRÉSTAMO) PARA LA EJECUCIÓN DE OBRAS DE SANEAMIENTO (COLECTORES Y SUBCOLECTORES) DENTRO DEL PROGRAMA APAZU 2007 Y 2008 Y EQUIPAMIENTO CORRESPONDIENTE AL AÑO 2008	\$ 1,678,018.00	0.7%	\$ -	0.0%
OBRAS Y ACCIONES CON EL PROGRAMA FEDERAL PRODDER (DEVOLUCIÓN DE DERECHOS POR USOS DE AGUAS NACIONALES) 2009 (50% Federal - 50% CAPASU)	\$ 6,480,000.00	2.5%	\$ 2,070,255.78	0.8%
OBRAS DE SANEAMIENTO CON RECURSOS DE LA DEVOLUCIÓN DEL PAGO POR DESCARGAS DE AGUAS RESIDUALES AÑO 2009	\$ 681,537.00	0.3%	\$ 1,179,725.20	0.5%
OBRAS Y ACCIONES CON EL PROGRAMA FEDERAL APAZU 2009	\$ 20,500,000.00	8.0%	\$ 5,287,500.00	2.1%
OBRAS Y ACCIONES CON EL PROGRAMA FEDERAL FONDO CONCURSABLE 2009	\$ 101,500,000.00	39.5%	\$ 15,071,713.75	5.9%
IVA ACREDITABLE EFECTIVAMENTE PAGADO	\$ 9,452,915.00	3.7%	\$ 7,940,433.13	3.1%
SUMAS	\$ 256,910,145.10	100%	\$ 109,710,479.46	42.7%

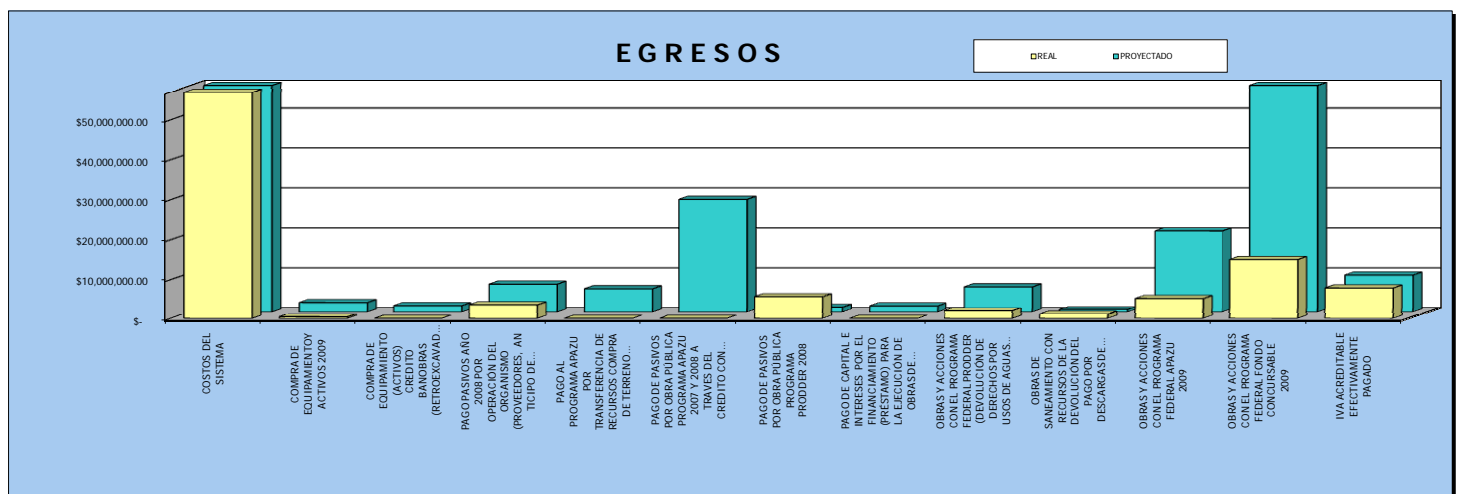

PADRON ACTUAL DE USUARIOS AL 31 DE DICIEMBRE DE 2009

CODIGO	USO/ZONA	PADRON DE USUARIOS						
		TOTAL	(-) SUSPENDIDAS*	(-) BAJAS	(-) PEND. INST. **	COBRABLES A.P.	(-) SIN DRENAJE	COBRABLES SANEAMIENTO
P	D. Popular	30,261	1,167	282	277	28,535	8,615	19,920
M	D. Media	41,261	845	181	142	40,093	876	39,217
R	D. Residencial	2,733	229	18	14	2,472	14	2,458
C	Comercial	6,348	347	97	49	5,855	182	5,673
I	Industrial	334	39	4	2	289	14	275
TOTAL		80,937	2,627	582	484	77,244	9,701	67,543
% DEL PADRON		100.0%	3.2%	0.7%	0.6%	95.4%	12.0%	83.5%

* Suspendidas: Canceladas temporalmente a solicitud del usuario.

** Pendientes: Contratadas en proceso de instalacion

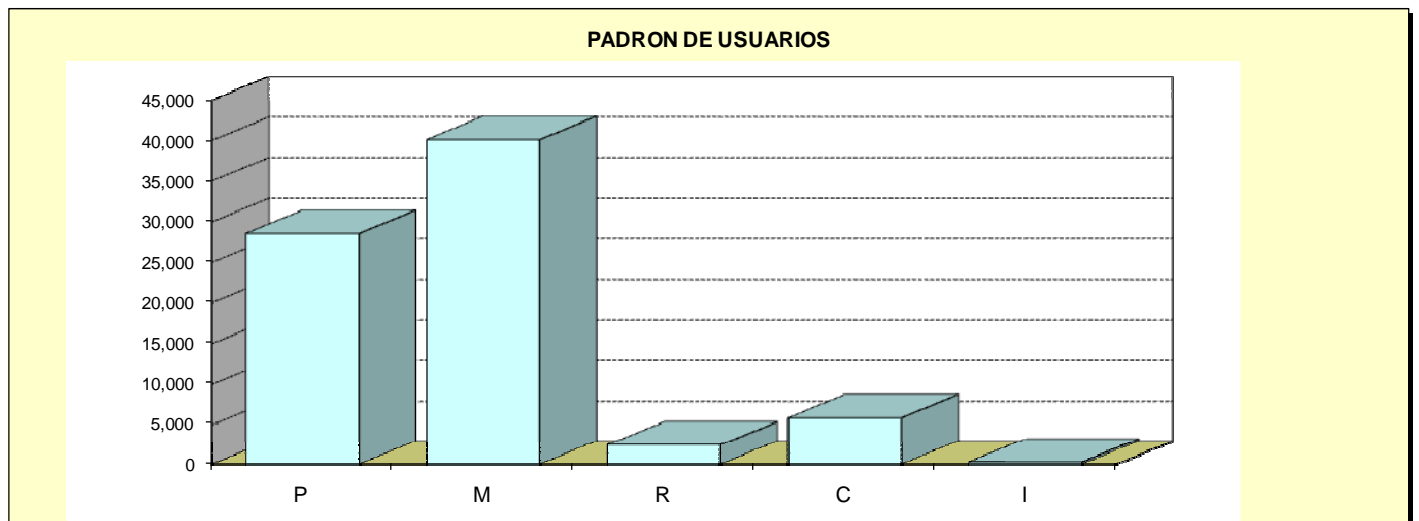

TOMAS PAGADAS AGUA POTABLE Y ALCANTARILLADO AL 31 DICIEMBRE DE 2009

USO/ZONA	PADRON USUARIOS COBRABLE		PAGADAS AÑO 2009		PAGOS PARCIALES 2009		CON ADEUDO 2009		CON ADEUDOS 2004-2008	
	Tomas	%	Tomas	%	Tomas	%	Tomas	%	Tomas	%
P Dom. Popular	28,535	36.9%	15,119	19.6%	6,524	8.4%	6,892	8.9%	5,116	6.6%
M Dom. Media	40,093	51.9%	21,717	28.1%	11,454	14.8%	6,922	9.0%	4,575	5.9%
R Dom. Residencial	2,472	3.2%	1,376	1.8%	718	0.9%	378	0.5%	273	0.4%
C Comercial	5,855	7.6%	1,999	2.6%	2,647	3.4%	1,209	1.6%	857	1.1%
I Industrial	289	0.4%	12	0.0%	213	0.3%	64	0.1%	56	0.1%
Sumas	77,244	100%	40,223	52%	21,556	28%	15,465	20%	10,877	14%

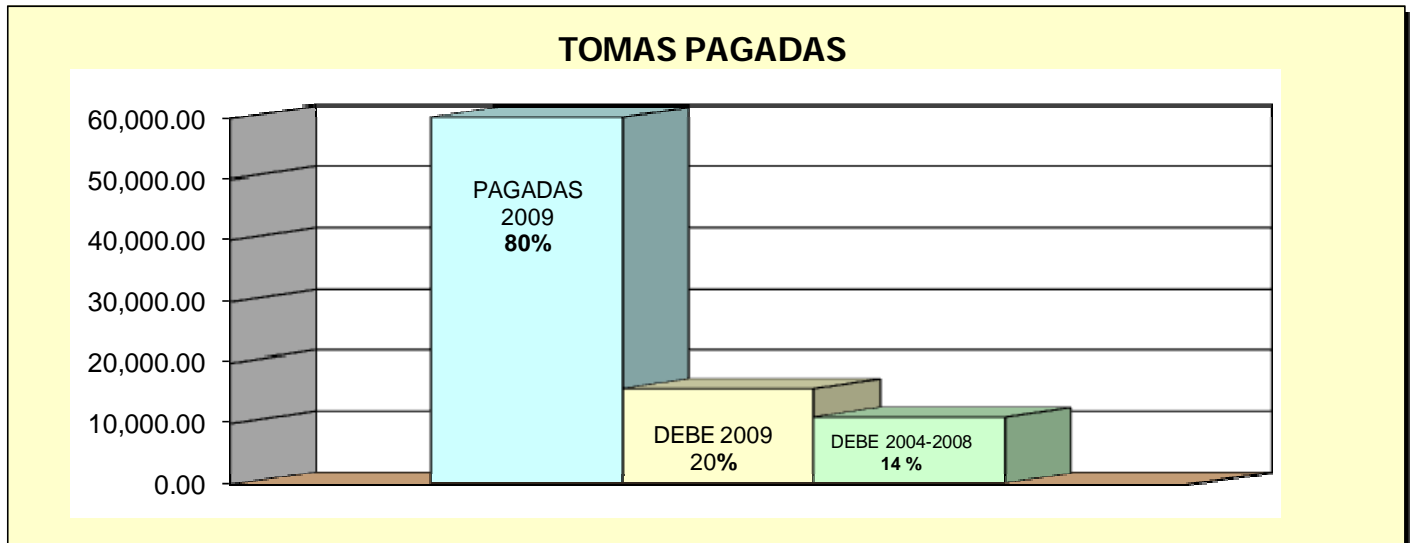

TOMAS PAGADAS SANEAMIENTO AL 31 DE DICIEMBRE DE 2009

USO/ZONA	PADRON USUARIOS COBRABLE		PAGADAS AÑO 2009		PAGOS PARCIALES 2009		CON ADEUDO 2009		CON ADEUDOS 2004-2008	
	Tomas	%	Tomas	%	Tomas	%	Tomas	%	Tomas	%
P Dom. Popular	19,920	29.5%	10,408	15.4%	4,669	6.9%	4,843	7.2%	3,700	5.5%
M Dom. Media	39,217	58.1%	21,149	31.3%	11,308	16.7%	6,760	10.0%	4,759	7.0%
R Dom. Residencial	2,458	3.6%	1,370	2.0%	717	1.1%	371	0.5%	270	0.4%
C Comercial	5,673	8.4%	1,947	2.9%	2,575	3.8%	1,151	1.7%	866	1.3%
I Industrial	275	0.4%	12	0.0%	204	0.3%	59	0.1%	51	0.1%
Sumas	67,543	100%	34,886	52%	19,473	29%	13,184	20%	9,646	14%

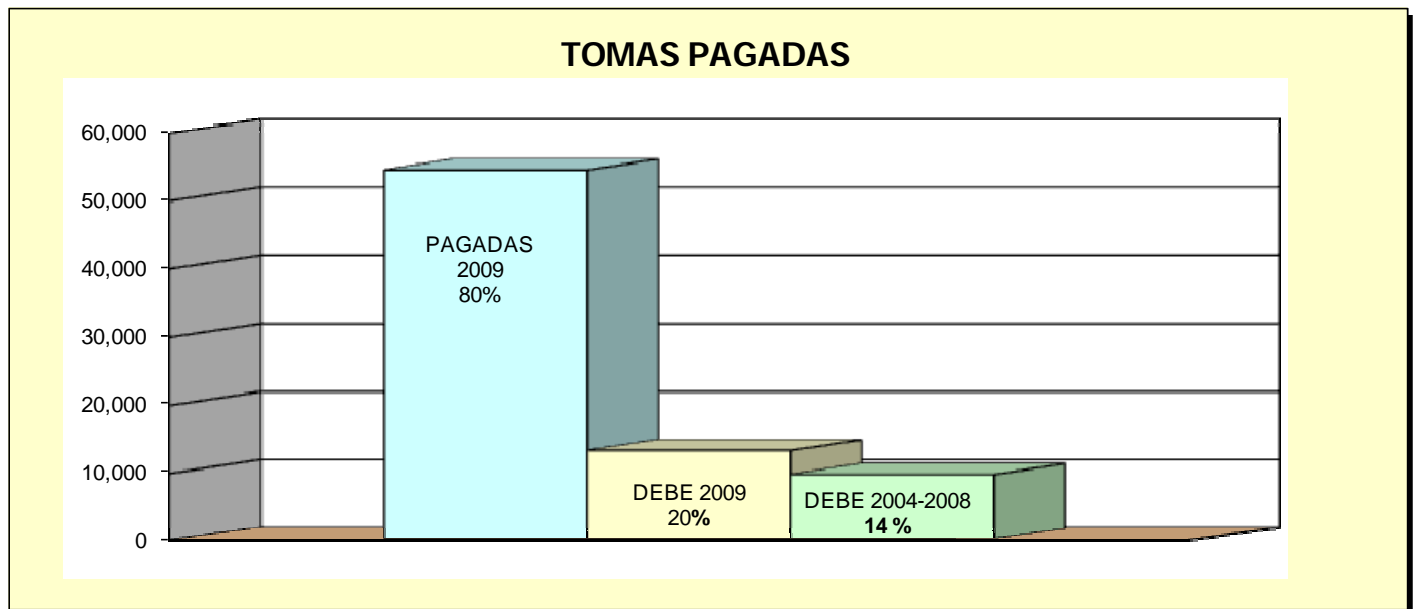

CARTERA POR COBRAR AL 31 DE DICIEMBRE DE 2009

AÑO	AGUA Y DRENAJE		SANEAMIENTO		TOTAL	%
	TOMAS*	\$	TOMAS*	\$		
2004	1,727	\$ 705,587.57	1,574	\$ 185,808.09	\$ 891,395.66	2.5%
2005	2,445	\$ 970,744.43	2,153	\$ 252,012.43	\$ 1,222,756.86	3.4%
2006	3,700	\$ 1,827,765.56	3,288	\$ 534,514.14	\$ 2,362,279.70	6.5%
2007	6,357	\$ 3,080,054.06	5,476	\$ 933,988.42	\$ 4,014,042.48	11.1%
2008	10,877	\$ 5,697,620.83	9,647	\$ 1,780,178.18	\$ 7,477,799.01	20.7%
REZAGO 2004-2008		\$ 12,281,772.45		\$ 3,686,501.26	\$ 15,968,273.71	44.1%
2009	37,021	\$ 15,579,189.85	32,657	\$ 4,641,490.32	\$ 20,220,680.17	55.9%
ACUMULADO		\$ 27,860,962.30		\$ 8,327,991.58	\$ 36,188,953.88	100.0%
(-) Serv. Medido 2009		\$ 3,532,540.90		\$ 1,120,176.37	\$ 4,652,717.27	

TOMAS Y CARTERA POR COBRAR AL 31 DE DICIEMBRE DE 2009, POR USO Y ZONA

USO/ZONA	PADRON DE TOMAS COBRABLES		IMPORTE TOTAL COBRABLE (Agua + Saneamiento)		POR CUOTA FIJA		POR SERVICIO MEDIDO	
	No. TOMAS	% DEL TOTAL	IMPORTE	% DEL TOTAL	IMPORTE	% DEL TOTAL	IMPORTE	% DEL TOTAL
Doméstica Popular	28,535	36.9%	\$ 8,375,780.75	23.1%	\$ 7,636,507.85	26.0%	\$ 739,272.90	10.8%
Doméstica Media	40,093	51.9%	\$ 15,064,958.40	41.6%	\$ 13,044,935.52	44.5%	\$ 2,020,022.88	29.4%
Doméstica Residencial	2,472	3.2%	\$ 2,658,097.93	7.3%	\$ 2,508,322.42	8.6%	\$ 149,775.51	2.2%
TOTAL DOMESTICAS	71,100	92.0%	\$ 26,098,837.08	72.1%	\$ 23,189,765.79	79.1%	\$ 2,909,071.29	42.4%
TOTAL COMERCIALES	5,855	7.6%	\$ 9,284,590.80	25.7%	\$ 6,133,984.38	20.9%	\$ 3,150,606.42	45.9%
TOTAL INDUSTRIALES	289	0.4%	\$ 805,526.00	2.2%	\$ 1,987.68	0.0%	\$ 803,538.32	11.7%
SUMAS TOTALES	77,244	100.0%	\$ 36,188,953.88	100.0%	\$ 29,325,737.85	100.0%	\$ 6,863,216.03	100.0%

Concentrado de Estado de Resultados al 30 de Junio del 2009.

	Enero	Febrero	Marzo	Abril	Mayo	Junio	Julio	Agosto	Septiembre	Octubre	Noviembre	Diciembre	Acumulado
INGRESOS POR RECAUDACION													
RECAUDACION DEL ORGANISMO													
Agua Potable	7,112,876.65	4,323,708.59	3,183,778.28	2,511,029.98	1,556,447.26	2,171,684.98	2,092,274.49	2,797,771.23	2,735,947.66	2,354,334.96	1,685,764.80	2,060,345.26	34,585,964.14
Drenaje y Alcantarillado	1,382,823.01	870,822.96	687,011.42	627,361.47	360,955.70	518,020.06	488,943.70	576,041.67	614,165.95	538,682.27	395,754.23	514,743.26	7,575,325.70
Saneamiento	2,582,329.60	1,593,302.31	1,199,147.72	1,013,468.68	616,621.52	861,016.61	809,740.79	977,446.07	1,161,716.47	950,042.79	675,857.48	823,144.56	13,263,834.60
Tomas nuevas	96,381.95	121,771.53	112,873.37	109,522.87	77,981.19	136,711.53	139,189.12	83,094.67	1,104,882.84	447,639.05	173,213.29	303,140.36	2,906,401.77
Accesorios	139,431.20	133,630.53	137,039.23	98,585.10	66,158.26	115,258.14	124,785.19	107,966.59	97,543.07	133,559.85	110,237.23	106,533.19	1,370,727.58
Derechos de conexión	216,206.60	21,661.66	112,821.99	182,510.46	143,480.38	23,328.61	218,046.67	171,502.61	121,541.57	145,659.30	28,303.24	24,655.25	1,409,718.34
Otros Ingresos	199,344.01	236,047.39	254,672.98	257,417.95	171,986.16	526,436.62	248,136.65	(74,335.74)	(771,916.46)	(146,898.89)	87,520.31	76,407.58	1,064,818.56
Total Ingresos por recaudación	11,729,393.02	7,300,944.97	5,687,344.99	4,799,896.51	2,993,630.47	4,352,456.55	4,121,116.61	4,639,487.10	5,063,881.10	4,423,019.33	3,156,650.58	3,908,969.46	62,176,790.69
Participaciones para Obra Pública	4,000.00	189,496.00	5,225.00	25,874.62	31,087.50	12,750.00	4,367.93	189,454.71	186,996.26	27,088.57	5,328,784.30	70,211,548.00	76,216,672.89
Devoluciones de Impuestos y Derechos	163,047.00	938,146.00	0.00	0.00	0.00	0.00	0.00	0.00	0.00	0.00	2,486,495.00	0.00	3,587,688.00
Productos Financieros	1,532.50	5,030.30	35,876.42	18,222.20	15,671.93	12,587.55	7,811.86	1,691.06	7,989.13	4,149.05	4,028.00	5,748.33	120,338.33
Programa de incentivos para operación		3,285,239.00	0.00	0.00	0.00	0.00	4,248,953.00	0.00	0.00	0.00	0.00	2,159,689.00	9,693,881.00
Total Ingresos	11,896,440.02	11,718,856.27	5,728,446.41	4,843,993.33	3,040,389.90	4,377,794.10	8,382,249.40	4,830,632.87	5,258,866.49	4,454,256.95	10,975,957.88	76,285,954.79	151,795,370.91
Egresos													
COSTOS DEL SISTEMA													
COSTOS													
Dirección	553,023.16	555,376.54	537,313.93	590,165.73	490,129.09	591,777.88	576,547.99	541,858.92	430,353.07	695,113.16	396,960.29	735,029.88	6,693,649.64
Difusión Social y Organización	125,687.14	129,398.75	153,437.09	151,888.98	125,885.23	121,282.03	172,281.53	137,954.08	92,873.72	183,681.62	156,111.47	264,025.52	1,814,507.16
Obras y Proyectos	533,926.97	584,991.74	589,217.58	614,688.81	511,485.94	631,870.10	598,226.46	533,817.82	489,802.57	546,579.99	506,231.74	700,966.75	6,841,806.47
Operación del Sistema	1,277,934.97	1,161,499.52	1,217,144.65	1,394,409.36	1,050,085.57	1,242,971.25	1,292,547.05	1,063,272.22	1,153,083.80	1,212,561.35	1,204,426.27	1,493,097.18	14,763,033.19
Mantenimiento del Sistema	648,938.46	700,213.27	773,424.12	926,886.00	756,081.15	871,597.46	775,952.37	785,926.14	681,677.73	797,198.38	649,167.34	975,700.62	9,342,763.04
Contabilidad y Finanzas	76,106.37	107,597.76	90,244.15	82,567.27	75,100.12	148,118.43	159,778.58	91,979.77	82,229.43	158,859.74	64,736.30	181,438.20	1,318,756.12
Recursos Humanos y Serv.Grales.	204,814.60	206,236.01	229,435.79	245,368.73	206,777.86	252,069.75	243,489.09	249,998.59	203,327.15	236,695.15	195,636.87	292,543.04	2,766,392.63
Comercialización	922,910.32	940,121.57	1,088,071.83	1,118,429.32	1,022,536.86	1,173,373.68	1,133,783.68	1,065,042.29	927,518.26	1,147,373.42	895,603.11	1,394,525.22	12,829,289.56
Catastro y Padrón de Usuarios	196,796.25	207,999.82	217,771.20	219,306.69	208,544.30	266,131.75	232,131.98	243,897.78	203,112.41	245,080.37	199,599.59	308,971.12	2,749,343.26
Saneamiento	617,464.45	590,212.63	627,666.27	782,433.02	774,456.35	1,363,689.95	681,546.03	655,515.22	625,549.63	913,405.82	547,954.73	1,043,333.36	9,223,227.46
Total Costos	5,157,602.69	5,183,647.61	5,523,726.61	6,126,143.91	5,221,082.47	6,662,882.28	5,866,284.76	5,369,262.83	4,889,527.77	6,136,549.00	4,816,427.71	7,389,630.89	68,342,768.53
Gastos Financieros	15,205.66	4,284.00	3,807.00	4,516.00	4,370.00	4,650.00	5,262.00	5,426.00	4,838.00	4,840.00	4,047.00	8,329.00	69,574.66
Otros Gastos	14,769.76	4,901.19	14,152.15	20,458.26	95,561.00	109,649.41	167,066.81	706,396.89	1,121,314.90	519,215.73	286,572.94	137,646.98	3,197,706.02
Total gastos	29,975.42	9,185.19	17,959.15	24,974.26	99,931.00	114,299.41	172,328.81	711,822.89	1,126,152.90	524,055.73	290,619.94	145,975.98	3,267,280.68
Obra Pública Convenida	2,059,099.96	1,506,366.56	7,232,587.82	3,044,532.05	3,627,253.62	1,275,413.94	4,664,533.42	815,950.27	579,556.96	826,086.95	2,358,454.75	18,813,324.21	46,803,160.51
Total Gastos y Obra Pública	2,089,075.38	1,515,551.75	7,250,546.97	3,069,506.31	3,727,184.62	1,389,713.35	4,836,862.23	1,527,773.16	1,705,709.86	1,350,142.68	2,649,074.69	18,959,300.19	50,070,441.19
Total Egresos	7,246,678.07	6,699,199.36	12,774,273.58	9,195,650.22	8,948,267.09	8,052,595.63	10,703,146.99	6,897,035.99	6,595,237.63	7,486,691.68	7,465,502.40	26,348,931.08	118,413,209.72
Utilidad (ó Pérdida)	4,649,761.95	5,019,656.91	(7,045,827.17)	(4,351,656.89)	(5,907,877.19)	(3,674,801.53)	(2,320,897.59)	(2,066,403.12)	(1,336,371.14)	(3,032,434.73)	3,510,455.48	49,937,023.71	33,382,161.19

Concentrado de Balance General del 01 de Enero al 30 de Junio del 2009.

	Enero	Febrero	Marzo	Abril	Mayo	Junio	Julio	Agosto	Septiembre	Octubre	Noviembre	Diciembre
Activo Circulante												
Caja	168,706.50	1,202,933.25	321,520.38	177,920.43	212,283.28	264,676.19	240,370.85	278,909.48	167,199.41	211,579.66	152,791.23	193,885.16
Bancos	12,985,277.34	25,029,385.51	20,854,477.39	17,632,723.49	11,379,889.54	10,828,672.12	1,941,107.82	5,530,127.03	6,135,417.28	2,535,526.69	2,526,198.74	2,986,304.38
Inversiones en Valores	8,127.81	6,751,171.52	3,704,947.81	3,721,786.25	3,636,250.05	2,722,778.90	2,129,355.59	1,830,595.06	1,086,108.74	1,838,702.58	2,541,171.06	6,069.54
Cuentas por cobrar	13,832,803.50	(82,403.35)	(193,789.60)	(212,944.63)	(211,936.64)	92,220.49	4,650,583.06	574,517.79	583,772.10	601,857.12	4,425,169.58	54,846,977.70
Deudores Diversos	72,067.06	86,993.98	93,826.34	115,299.89	126,744.00	139,881.26	135,905.02	138,578.01	137,237.26	136,645.89	141,461.13	115,953.59
Almacén de Materiales	2,120,473.83	2,223,994.13	2,152,456.12	2,043,813.19	2,114,153.00	2,053,052.32	2,045,916.15	2,123,569.07	2,070,760.61	1,938,149.93	1,984,002.31	1,889,451.60
Anticipo a proveedores	0.00	0.00	27,747.66	25,353.35	26,427.04	64,431.12	215,389.32	236,186.84	73,005.13	56,232.47	41,076.34	26,804.29
I.V.A. Acreditado	2,534,300.58	2,616,992.48	3,747,965.87	2,901,619.35	3,495,389.42	2,357,105.42	3,132,752.19	3,233,454.86	1,767,329.01	1,760,031.49	1,315,630.74	1,875,136.76
Crédito al salario	1,595.99	1,595.99	1,595.99	1,595.99	1,595.99	1,595.99	1,595.99	1,595.99	1,595.99	1,595.99	1,595.99	1,595.99
I.V.A. Pendiente por acreditar	5,576,758.87	5,344,285.86	4,296,015.92	3,812,379.08	3,341,483.32	3,194,464.31	2,492,498.55	2,389,960.23	2,389,743.70	2,282,505.21	6,171,993.33	32,578,413.90
Subsidio al Empleo	21,361.77	11,896.43	8,428.66	10,236.98	8,899.77	10,596.36	10,831.49	10,558.14	10,064.84	10,428.74	6,709.61	10,708.76
Total Activo Circulante	37,321,473.25	43,186,845.80	35,015,192.54	30,229,783.37	24,131,178.77	21,729,474.48	16,996,306.03	16,348,052.50	14,422,234.07	11,373,255.77	19,307,800.06	94,531,301.67
Activo Fijo												
Obras en proceso	41,668,286.77	40,161,920.21	33,504,697.62	30,460,165.57	27,085,023.99	26,190,068.00	21,560,854.58	20,744,904.31	20,867,314.28	20,041,227.33	45,693,108.46	207,072,856.20
Terrenos	5,992,170.91	5,992,170.91	6,567,536.14	6,567,536.14	6,567,536.14	6,567,536.14	6,567,536.14	6,567,536.14	6,567,536.14	6,567,536.14	6,567,536.14	6,567,536.14
Infraestructura Hidraulica	23,555,983.85	23,555,983.85	23,750,415.09	23,750,415.09	24,389,508.64	24,631,868.52	24,631,868.52	24,631,868.52	24,631,868.52	24,631,868.52	24,631,868.52	24,707,272.87
Infraestructura Sanitaria	49,737,266.86	58,968,092.25	58,968,092.25	59,718,432.25	63,212,517.85	63,212,517.85	63,880,408.11	63,880,408.11	65,184,755.94	65,184,755.94	77,679,289.91	77,766,465.95
Mobiliario y Equipo	637,771.22	637,771.22	643,378.30	643,191.13	643,537.22	643,537.22	645,413.75	646,112.53	659,812.53	660,564.71	660,564.71	663,721.49
Equipo de Transporte	387,265.57	387,265.57	387,265.57	387,441.22	387,441.22	387,792.52	387,792.52	387,792.52	387,792.52	387,792.52	434,505.56	434,505.56
Equipo de Radio y Comunicación	134,299.21	134,299.21	131,400.21	131,400.21	131,400.21	131,400.21	131,400.21	131,400.21	131,400.21	131,400.21	131,400.21	131,400.21
Equipo de Computo	501,328.95	507,879.17	514,738.69	515,983.47	515,983.47	524,018.04	528,298.04	531,319.26	541,676.26	546,176.26	546,176.26	564,521.88
Herramientas y Eq.Manuales	37,892.56	37,892.56	57,892.56	57,892.56	57,892.56	57,892.56	57,892.56	57,892.56	57,892.56	57,892.56	57,892.56	57,892.56
Infraestructura Pluvial	2,757,781.19	2,757,781.19	2,757,781.19	2,757,781.19	2,757,781.19	2,757,781.19	2,757,781.19	2,757,781.19	2,757,781.19	2,757,781.19	2,757,781.19	2,757,781.19
Equipo Electromecánico	347,512.40	347,512.40	347,512.40	347,512.40	347,512.40	347,512.40	347,512.40	347,512.40	590,621.48	590,621.48	590,621.48	590,621.48
Total Activo Fijo	125,757,559.49	133,488,568.54	127,628,710.02	125,337,751.23	126,096,134.89	125,451,924.65	121,496,758.02	120,684,527.75	122,378,451.63	121,557,616.86	159,750,745.00	321,314,575.53
Activo Circulante Diferido												
I.S.R. Retenido por bancos	5.68	726.52	922.81	542.95	1,284.33	526.58	737.08	0.01	1,560.92	619.98	915.81	722.74
I.E.P.S	78.96	78.96	78.96	78.96	78.96	78.96	78.96	78.96	78.96	78.96	78.96	78.96
Total Activo Diferido	84.64	805.48	1,001.77	621.91	1,363.29	605.54	816.04	78.97	1,639.88	698.94	916.77	801.70
Total Activo	163,079,117.38	176,676,219.82	162,644,904.33	155,568,156.51	150,228,676.95	147,182,004.67	138,493,880.09	137,032,659.22	136,802,325.58	132,931,571.57	179,059,539.83	415,846,678.90
Pasivo a corto plazo												
Proveedores	668,798.93	648,957.91	268,030.45	61,462.83	332,039.72	234,013.24	175,898.94	328,140.64	185,682.89	313,574.14	644,603.65	200,484.30
Anticipo de Usuarios	194,689.54	323,996.22	479,004.71	430,009.53	461,079.72	503,292.47	232,635.60	323,880.29	251,047.90	325,339.01	372,270.19	354,669.69
Acreedores Diversos	1,522,227.35	1,882,796.47	2,118,004.21	2,436,920.90	2,624,984.94	3,012,903.91	2,960,686.37	3,301,298.34	3,565,682.62	3,496,828.70	3,843,859.10	2,079,771.03
Retenciones por Pagar	824,303.61	668,431.41	737,286.68	751,511.51	773,744.07	784,876.74	812,564.80	804,076.23	801,185.05	820,339.72	823,160.77	1,046,598.85
Contribuciones y aportaciones por pagar	1,656,119.65	2,134,798.29	1,646,832.78	2,194,137.10	1,655,874.65	2,210,270.31	662,903.82	1,231,023.84	439,687.48	1,206,048.45	686,390.83	1,202,706.41
Documentos por pagar	314,348.91	627,064.24	939,779.57	341,249.99	680,796.95	1,207,452.62	403,910.78	806,184.35	1,208,468.60	403,589.28	805,630.00	1,207,537.77
Participaciones para Obra Pública	1,478,679.93	1,478,679.93	1,478,679.93	1,478,679.93	1,478,679.93	1,478,679.93	1,478,679.93	1,478,679.93	1,478,679.93	1,105,887.93	1,105,887.93	1,105,887.93
H.Ayuntamiento Corto Plazo	719,812.84	719,812.84	719,812.84	719,812.84	719,812.84	719,812.84	719,812.84	719,812.84	719,812.84	719,812.84	719,812.84	719,812.84
Obra Pública	41,986,990.91	40,229,462.33	32,574,628.51	29,073,416.65	25,195,406.94	24,156,887.07	18,833,291.63	17,892,465.50	18,037,004.32	17,084,655.37	46,597,503.85	234,451,290.48
Total Pasivo corto Plazo	49,365,971.67	48,713,999.64	40,962,059.68	37,487,201.28	33,922,419.76	34,308,189.13	26,280,384.71	26,885,561.96	26,687,251.63	25,476,075.44	55,599,119.16	242,368,759.30
Total Pasivo	49,365,971.67	48,713,999.64	40,962,059.68	37,487,201.28	33,922,419.76	34,308,189.13	26,280,384.71	26,885,561.96	26,687,251.63	25,476,075.44	55,599,119.16	242,368,759.30
Capital Contable												
Patrimonio inicial	261,386.72	261,386.72	261,386.72	261,386.72	261,386.72	261,386.72	261,386.72	261,386.72	261,386.72	261,386.72	261,386.72	261,386.72
Resultados Ejercicios Anteriores	29,188,589.11	29,187,181.28	29,183,836.45	29,183,263.92	29,183,263.92	29,183,263.92	30,175,951.09	30,175,951.09	30,175,951.09	30,548,743.09	30,548,743.09	30,542,042.27
Superavit por Donación	41,319,077.48	41,319,077.48	41,319,077.48	41,319,077.48	41,319,077.48	41,319,077.48	41,319,077.48	41,319,082.48	41,319,082.48	41,319,082.48	41,319,082.48	41,319,082.48
Obras Terminadas	38,292,797.95	47,523,623.34	48,293,419.81	49,043,759.81	53,176,938.96	53,419,298.84	54,087,189.10	54,087,189.10	55,391,536.93	55,391,536.93	67,886,070.90	67,973,246.94
Utilidad ó (pérdida) del Ejercicio	4,651,294.45	9,670,951.36	2,625,124.19	(1,726,532.70)	(7,634,409.89)	(11,309,211.42)	(13,630,109.01)	(15,696,512.13)	(17,032,883.27)	(20,065,253.09)	(16,554,862.52)	33,382,161.19
Total Capital	113,713,145.71	127,962,220.18	121,682,844.65	118,080,955.23	116,306,257.19	112,873,815.54	112,213,495.38	110,147,097.26	110,115,073.95	107,455,496.13	123,460,420.67	173,477,919.60
Total Pasivo mas Capital	163,079,117.38	176,676,219.82	162,644,904.33	155,568,156.51	150,228,676.95	147,182,004.67	138,493,880.09	137,032,659.22	136,802,325.58	132,931,571.57	179,059,539.83	415,846,678.90

Junta de Gobierno de la CAPASU

INTEGRANTES AÑO 2009**PRESIDENTE MUNICIPAL Y PRESIDENTE DE LA JUNTA DE GOBIERNO**

- | | |
|--|--------------------------|
| 1.- ANTONIO GONZÁLEZ RODRÍGUEZ
PRESIDENTE MUNICIPAL | DE ENERO-MAYO 2009 |
| 2.- ING. JOSÉ MORENO SALAS
ENCARGADO DEL DESPACHO DE LA PRESIDENCIA | DE JUNIO-AGOSTO 2009 |
| 3.- SRA. JESÚS MARÍA DOCCOLI MURGUÍA
PRESIDENTA SUSTITUTA | DE AGOSTO-DICIEMBRE 2009 |

REGIDOR DE LA COMISIÓN DE SALUD

- | | |
|--|--------------------------|
| 1.- M.V.Z. LIBERO MADRIGAL SÁNCHEZ | DE ENERO-AGOSTO 2009 |
| 2.- LIC. JUAN CARLOS VIRRUETA VILLEGAS | DE AGOSTO-DICIEMBRE 2009 |

SECTOR INDUSTRIAL (CANACINTRA)

- | | |
|----------------------------|-------------------------|
| 1.- LIC. MARIO RIVAS TAMEZ | DE ENERO-DICIEMBRE 2009 |
|----------------------------|-------------------------|

SECTOR COMERCIAL Y DE SERVICIOS (CANACO)

- | | |
|--------------------------------|-------------------------|
| 1.- LAE. SOCORRO QUINTANA LEÓN | DE ENERO-DICIEMBRE 2009 |
|--------------------------------|-------------------------|

SECTOR SALUD

- 1.- DR. RAFAEL VELAZQUEZ GALLARDO DE ENERO-DICIEMBRE 2009
JURISDICCION SANITARIA No. 5

SECTOR EDUCATIVO

- 1.- LIC. PATRICIA AVILA ZARAGOZA DE ENERO-DICIEMBRE 2009
2.- LIC. MARA JESUS MAGALLON LÓPEZ DE ENERO-DICIEMBRE 2009

SECTOR ASISTENCIA SOCIAL (DIF MUNICIPAL)

- 1.- LIC. GABRIELA CERANO JUÁREZ DE ENERO-JUNIO 2009
2.- DR. ENRIQUE GUTIERREZ MACIAS JULIO-DICIEMBRE 2009

INTEGRANTES CON VOZ PERO SIN VOTO

- 1.- LIC. LUIS JAIME SANDOVAL SANDOVAL DE ENERO-AGOSTO 2009
SECRETARIO H. AYUNTAMIENTO
- 2.- LIC. ANTONIO BERBER MARTÍNEZ DE AGOSTO-DICIEMBRE 2009
SECRETARIO H. AYUNTAMIENTO
- 3.- ING. MARIO ALBERTO PATLAN MOJICA COMISARIO

SECRETARIO DE LA JUNTA DE GOBIERNO, CON VOZ, PERO SIN VOTO

- 1.- ING. ALDO MACIAS ALEJANDRES DE ENERO-DICIEMBRE 2009
DIRECTOR DE LA CAPASU

SESIONES DE LA JUNTA DE GOBIERNO DURANTE EL AÑO 2009.

SE REALIZARON 3 (TRES) SESIONES ORDINARIAS Y UNA SESIÓN EXTRAORDINARIA, SIENDO ESTAS:

SESION ORDINARIA DEL DÍA 20 DE MARZO DEL AÑO 2009

SESION ORDINARIA DEL DÍA 07 DE AGOSTO DEL AÑO 2009

SESION EXTRAORDINARIA DEL DÍA 21 DE SEPTIEMBRE DEL AÑO 2009

SESION ORDINARIA DEL DÍA 09 DE DICIEMBRE DEL AÑO 2009

ACUERDOS TOMADOS POR LA JUNTA DE GOBIERNO DE LA CAPASU DURANTE EL AÑO 2009.

SESIÓN ORDINARIA DEL DÍA 20 DE MARZO DEL 2009:

1er. ACUERDO

SE APRUEBA POR UNANIMIDAD EL CONTENIDO DE LA ACTA DE LA SESIÓN ORDINARIA CELEBRADA EL DÍA 02 DE DICIEMBRE DEL AÑO 2008.

2do. ACUERDO

SE LE AUTORIZA AL ING. ALDO MACIAS ALEJANDRES, DIRECTOR DEL ORGANISMO OPERADOR, EL INFORME GENERAL DE LABORES AÑO 2008, PARA QUE LO PRESENTE AL H. AYUNTAMIENTO.

3er. ACUERDO

SE APRUEBA POR UNANIMIDAD, EN LO GENERAL EL PROGRAMA OPERATIVO ANUAL AÑO 2009, Y EN LO PARTICULAR CONFORME SU PRESENTACION TRIMESTRAL.

SESIÓN ORDINARIA DEL DÍA 07 DE AGOSTO DEL 2009:**1er. ACUERDO**

SE APRUEBA POR UNANIMIDAD EL CONTENIDO DE LA ACTA DE LA SESIÓN ORDINARIA CELEBRADA EL DÍA 20 DE MARZO DEL AÑO 2009.

2do. ACUERDO

SE APRUEBA POR UNANIMIDAD LA PRIORIZACIÓN DE PAGOS QUE DEBERÁ REALIZAR EL DIRECTOR DE LA CAPASU, DURANTE LAS SITUACIONES DIFÍCILES ECONÓMICAMENTE QUE VIVA O PRESENTE EL ORGANISMO OPERADOR DEL PERÍODO 2008-2011, SIENDO DE LA SIGUIENTE MANERA;; 1.- SUELDOS Y SALARIOS, 2.- PAGO DE ENERGÍA ELÉCTRICA Y COMBUSTIBLES, 3.- OBLIGACIONES FISCALES, 4.- PAGO A PROVEEDORES Y CONTRATISTAS Y 5.- OTROS PAGOS.

3er. ACUERDO

POR OBSERVACIONES DE LA AUDITORIA SUPERIOR DE MICHOACÁN DURANTE EL EJERCICIO FISCAL 2007, SE APRUEBA POR UNANIMIDAD, AUTORIZAR LOS MOVIMIENTOS EFECTUADOS A LOS REGISTROS CONTABLES PRESENTADOS QUE AFECTAN LOS RESULTADOS DE EJERCICIOS ANTERIORES DEL AÑO 1995 AL 2008, DEBIENDO SER REVISADOS POR EL COMISARIO DE LA CAPASU Y EL CONTRALOS MUNICIPAL.

4to. ACUERDO

SE APRUEBA POR UNANIMIDAD EL CONTENIDO DEL INFORME GENERAL DE LABORES DEL AÑO 2008, PRESENTANDO POR EL DIRECTOR DE LA CAPASU EN SESIÓN DEL DÍA 20 DE MARZO DEL 2009, DEBIENDO TOMARSE EN CUENTA LAS OBSERVACIONES HECHAS POR EL COMISARIO DE LA CAPASU.

SESIÓN EXTRAORDINARIA DEL DÍA 21 DE SEPTIEMBRE DEL 2009:**1er. ACUERDO**

SE APRUEBA POR UNANIMIDAD EL CONTENIDO DE LA ACTA DE LA SESIÓN ORDINARIA CELEBRADA EL DÍA 07 DE AGOSTO DEL AÑO 2009.

2do. ACUERDO

SE APRUEBA POR UNANIMIDAD LAS OBRAS Y MONTOS PARA EL PROGRAMA APAZU 2009 PRESENTADAS POR EL DIRECTOR DE LA CAPASU Y EN CUANTO AL FONDO CONCURSABLE (PROGRAMA FEDERAL), SE LE SOLICITE AL H. AYUNTAMIENTO LA AUTORIZACIÓN Y/O FACULTAD PARA QUE SEA EL ORGANISMO OPERADOR (CAPASU), QUIEN SE ENCARGUE DE CONVOCAR LA LICITACIÓN PÚBLICA PARA EL DISEÑO, CONSTRUCCIÓN, PUESTA EN MARCHA, OPERACIÓN Y MANTENIMIENTO DE LA PLANTA DE TRATAMIENTOS DE AGUAS RESIDUALES "SAN ANTONIO", EN TODA Y CADA UNA DE SUS ETAPAS QUE REQUIERA Y MENCIONE LA LEY, EN SU MODALIDAD DE "PROYECTO DE PRESTACIÓN DE SERVICIOS PÚBLICOS POR EL SECTOR PRIVADO", SIENDO EL H. AYUNTAMIENTO QUIEN LA ADJUDIQUE EN BASE A LA PROPUESTA Y ANALISIS QUE LE PRESENTE EL ORGANISMO OPERADOR.

SESIÓN ORDINARIA DEL DÍA 09 DE DICIEMBRE DEL 2009

1er. ACUERDO

SE APRUEBA POR UNANIMIDAD EL CONTENIDO DE LA ACTA DE LA SESIÓN EXTRAORDINARIA CELEBRADA EL DÍA 21 DE SEPTIEMBRE DEL AÑO 2009.

2do. ACUERDO

SE APRUEBA POR UNANIMIDAD, EN LO GENERAL EL PROGRAMA OPERATIVO ANUAL, PARA EL AÑO 2010, Y EN LO PARTICULAR SE PRESENTARA EN LA PRIMER REUNION DEL AÑO 2010 PARA SU REVISIÓN, ANALISIS Y SEGUIMIENTO.

3er. ACUERDO

SE APRUEBA POR MAYORIA, LAS TARIFAS DEL SERVICIO DE AGUA POTABLE, ALCANTARILLADO SANITARIO Y SANEAMIENTO DE LAS AGUAS RESIDUALES, APLICAR DURANTE EL EJERCICIO FISCAL AÑO 2010, LAS QUE SERAN PRESENTADAS AL H. AYUNTAMIENTO PARA SU AUTORIZACIÓN.

4o. ACUERDO

SE ACUERDA POR UNANIMIDAD EN DAR EN COMODATO LOS TERRENOS QUE SE ADQUIRIERON PARA LA CONSTRUCCIÓN DE LA PLANTA DE TRATAMIENTOS "SAN ANTONIO", SEGÚN LAS ESCRITURAS PÚBLICAS No. 15455 Y 15405 QUE AMPARAN UNA SUPERFICIE DE

1.9658 HECTÁREAS, A LA EMPRESA "ECOSISTEMAS DE URUAPAN, S.A. DE C.V." POR UN TIEMPO DE 16 AÑOS, UN AÑO PARA LA CONSTRUCCIÓN DE LA PLANTA Y 15 AÑOS PARA LA OPERACIÓN Y MANTENIMIENTO.

5o. ACUERDO

POR OBSERVACIÓN DE LA AUDITORIA SUPERIOR DE MICHOACÁN, SE APRUEBA POR UNANIMIDAD, LAS OBRAS Y MONTOS EJECUTADOS CON EL PROGRAMA PRODDER 2008 Y CON RECURSOS PROPIOS 2008, YA CONTEMPLADOS EN EL INFORME GENERAL DE LABORES AÑO 2008.